京城日報　夕刊
發行編輯兼印刷人　小川三之介
京城府太平通一丁目　發行所　合資會社京城日報社

宮内省御用達　祐　キッコーマン

地租移譲後の財源に木材關税引上げか
滿洲木材業者の反對で再び大問題化する氣勢

【東京電話】政府は地租移譲財源として木材輸入税率の引上げをなす目的で目下關税率調査會幹事會で調査中である農林省案によれば現在無税の木材の殆ど全部が有税品となりたゞ製紙用パルプの原料たる木材のみが無税品である、しかしてこの改正案が實行された時は税關では製紙用パルプの原料たる木材と然らざるものとの區別がたゝぬからこの方法を徹底的に行はんとすれば工場そのものを強制的に保税工場と指定せねばならぬことになる又木材の殆ど全部に課税する結果は滿洲の輸入業者にかかる木材業は全く休止の状態となりこれまでの對滿政策を根本的に破ることゝなるので滿鐵外務省は木材關税の引上げに極力反對の意を表明してゐる、たゞ朝鮮總督府は滿洲の木材輸入が休止すればこれに代るは朝鮮木材なので暗に農林省案を支持してゐるが全國關税會議所は反對しており關税引上げは重大問題化せんとしてゐる

奉天軍五萬 前進開始
大同に向つて

【北京廿六日發】張家口よりの電報によれば奉天軍は山西の攻擊準備全くなり二十五日より懷安、柴溝堡方面に向つて前進を開始した同軍は張宗昌氏を總司令とし總兵數五萬と稱せられおりその目標は山西省大同の占領にあり

三峰會
故下岡氏の記念事業

故下岡忠治氏逝去してより三年となるが今回生前の知己百四十氏が發起となり三峰會を組織することゝなり二十日付左の趣意書を各方面に配附した
拜啓　秋冷の候愈々清祥の段慶賀候陳者三峰下岡忠治君逝去して以來三星霜を閲し轉た歳月の過ぎ易きを感ずる次第に御座候御承知の如く同君は資性闊達[illegible]

自作農維持の削除に反對
農相堂々と閣議で復活を要求せん

【東京電話】二十六日の大藏省査定で農林省所管新規要求中
一、自作農維持創設に關する經費
二、大規模開墾國營に關する經費
は自作農維持創設に關する經費削除に決し、米穀は民有林造林促進施設並に治水事業計畫と共に最重要產業政策上最も力を注いだものであるから、其の趣旨を無視し其の計畫案を全然否認削除せられるは默視するに忍びないとて閣議において飽迄復活を要求する意向ありと

台灣に支那領事館
設置請願

【北京廿六日發】國民政府外交部長王正廷氏は北京外交部に對し在臺灣支那人の保護を理由とする臺灣に支那領事館を設置されたしと請願し外交部は目下審議中である

内務大藏睨み合ふ
復興費問題で

【東京電話】震災復興費の年度割繰延べに内務省はあくまで反對せるに對し三土藏相は復興局の當局者が大藏省の査定に頭角の意見をいふ[illegible]ならこれを更迭すべしといつた

三、國有林野砂防施設に關する經費
四、民有林造林促進に關する經費の全部削除に決定したが山本農相は[illegible]

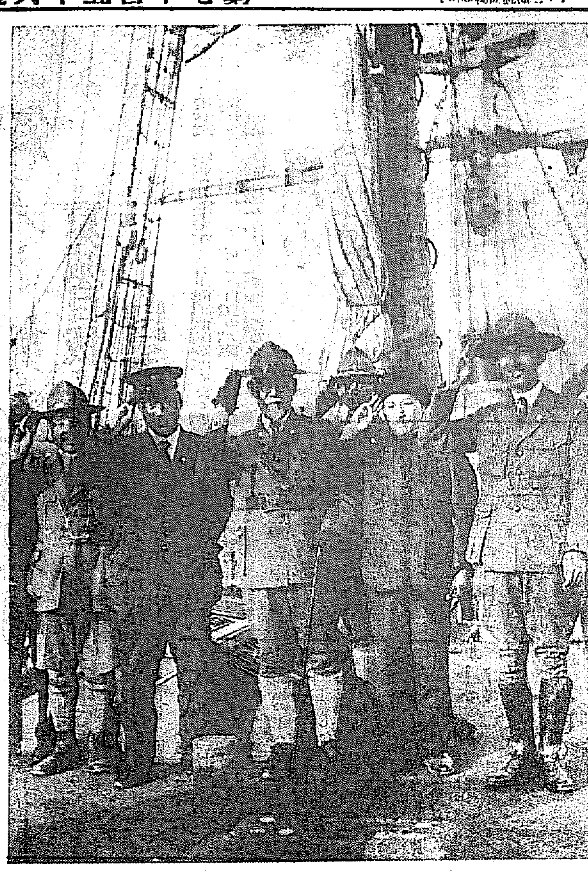

海に乘出した少年團

今回北滿洲帝大の水産練習船忍路丸（百五十トン）が歐の少年團日本聯盟に永久貸與された、少年團員は陸ばかりでなく海をかける自由を得たので準備してゐる、同船は來る三十日の大觀艦式にも參列することゝなりこの[illegible]品川沖についた（寫眞は忍路丸を檢分した中央團長後藤子（右端は三島子））

伊國汽船南米で沈沒し乘客九百名溺死す
激浪の爲救助意の如くならず 生存者四百餘名か

とかで内務省側の感情を非常に害し鈴木内相も大藏省の態度に痛く不快の色をなし復興費はもとより他の重要費目についても絶對削減を承知しない模様である

【リオデジヤネイロ廿六日發聯合】イタリー汽船プリンチペ・サアフアルダ號（九千二百十噸）は伊國ヂエノア發南米行の途中ブラジルのバヒヤ沖で沈沒したが激浪のため救助意の如くならず乘客千二百名中救助された者は三分の一の四百名に過ぎない

イタリー一の優秀船

【リオデジヤネイロ廿六日發聯合】遭難イタリー汽船アフアルダ號所有者たるイタリーのジエノア汽船會社の發表によるとアフアルダ號の乘組員は九百五十名で乘客千五百名の殆ど全部は移民である、同船はイタリーの有する第一の豪華な快速汽船で貨物輸送、旅客輸送に[illegible]

汽罐の爆發が沈沒原因

【リオデジヤネイロ廿六日發】昨夜サンサルバドル沖で沈沒せるイタリー汽船マアフアルダ號は南緯十六度四十六度四十分西經三十七度四十一分（アブロルホス岩礁）附近を航行中二十五日午後六時三十分ボイラー爆發し直に沈沒したものである、同船は推進機のシヤフト折れて、後部よりの浸水甚しく機關室をひたし續いてボイラーの爆發を起したものである各國汽船は目下現場に急行遭難者を救助してゐる（午前八時五十分着）

六百九十名救助さる

最近の報告によれば乘客中の千二百五十六名は行方不明であるが遭難者中百二十名を救助せる汽船フオルモーサ號よりの無電によればアテネ號は四百五十名、ロゼツトン號は十三名、エムパイアスタア號は二百名、バーデン號は二十七名を救助したと

乘組員の影なし
救助に急行したア號からの報告

【ロンドン廿六日發】アゾエロナ號よりロイド保險協會への無電によれば汽船アルヘーナ號より、イタリー客船マフアルダ號遭難の通知あり本船は直に現場に向ひ、すでに三時間急航せるも、なほ現場に達するには十時間を要すべし、遭難の無電は[illegible]で、目下救助艇もすでに救命ボート二隻を上げ數個の物を見たるも、何等乘組員を發見する能はず」と

日本の資本的援助を請ふ
極東政廳首腦部が山本農相と會見し

【東京電話】露國極東政廳首腦部の秘書官ドミトリー・マチノフ氏は北五日本訪問の途次來京し山本農相と會見、會談要點は露領林業につき、まづ農具、器具その他の輸入、ひいて利權開發に關する件、資本的援助を懇請することにつき、その內容はロシア領内における日本の援助を求めたるものに及んだが、その內容は[illegible]

朝鮮軌道令
の發令近し

現在鮮内の軌道に關する地域法令は朝鮮私設鐵道令中『公共の道路上に敷設せる軌道については當分從前の例による』の規定を設け朝鮮私設鐵道令の例によつてこれによらしむることとしたが右は當時内地においても軌道法の制定が研究中であつたので軌道法の制定を待つてこれに準據せしむる趣旨に出でたものであつたがすでに内地において軌道法の制定を見たので朝鮮でもいよいよ軌道令を以て軌道令を制定することになり近く發令の運びに至るべくこれと同時に施行細則其他の法令も準備中であると

通開兩線は三國に交渉
共同借款契約により外務省から近く開始

【東京電話】通遼開魯線の鐵道敷設に關し最も問題となるは鐵道建設問題で本年の一九一〇年五月に英米佛四ケ國の共同借款契約中特に借款鐵道の範圍に於ては右四ケ國の協商に屬する鐵道は共に共同借款の規定によるもの、即ち吉會線及長洮線等の如き鐵道が第一期鐵道と看做されつゝあるが外務當局の見解によるとこれに屬するや否やは未だ決定されない、ある議論では前記の[illegible]
各鐵道は四ケ國の共同借款に屬すべき筈なる故是は四ケ國の共同借款に屬すると解釋してゐるいはゆる大藏省の規定となつてをり又最近新に英米佛三ケ國に對して交渉を開始すべく、外務省において近く三國政府に交渉を開始し是等の諒解を得べく、先づ日本と共に英米佛三國政府の代表者に對し諒解を求むる運びとなるであらうと

辭令

朝鮮總督府技師　川崎繁太郎
東京へ出張を命ず
總督府技師　韮原鎭次
總督府林務課
平安南道在勤を命ず
咸鏡北道　高木爾雄

金剛山以上の奇勝は澤山あつた
北鮮視察を終へ　寺円少將語る

北鮮方面視察をおへ歸任した朝鮮軍參謀長寺内少將は、次の如く語る
國境方面を見て先づ感じたのは道路網の完成であらうと思つた、現在の状態に於ては道路が甚だ險惡である計りでなく其の發達が甚だ遅れてゐる様に思はれる、人口の密度も甚だ稀薄で何んとなく淋しい感じがしたが、金剛山は天下の絶景には相違ないとしても北鮮方面にはまだまだそれ以上の景勝地がある、之等の地方を見ることは朝鮮を知る上に於ても大切なことでありどの地方に行つても第一線の部隊に生れた地方の事情を知る上に於て又非常に役に立つものである、それに我々も新しい地方を見ることで益々理解をするのに有益であつた[illegible]

京畿道評議補缺選擧

京畿道評議員[illegible]（民選）大垣丈夫氏辭任による補缺選擧は來月五日施行

道路品評會
京沢組に終了

道路品評會では廿四日午前九時から郡内十四面に渉る道路品評會を施行し、[illegible]三等の自動車に一般道路を審査し各面の道路を巡視した、終了後は別府郡廳及び公會堂において品評會の審査報告をなし、五日午後一時より賞品授與式を擧行[illegible]
▲一等　[illegible]　▲二等　[illegible]　▲三等　[illegible]

人

◇武井秀吉氏（京畿内務部長）▲美根五郎氏（同財務部長）▲大石虎太郎氏（仁川府尹）廿六日午後入城平田旅館

樹苗需要見込

昭和三年度における稀事造林用の樹苗種類クヌギ、アカマツ等の需要見込數は四千百五十五萬八千本であるが生産見込數は五千二百七十八萬本に達し尚ほ千百廿二萬本の生産過剰を來たし殊に黒松苗では四百八十八萬五千本の大過剰で[illegible]

滿日の遼東買收
遼東は廢刊となり滿日は改題せん

【大連特電】かねて滿日が遼東新聞買收の件は愈々確定したが遼東は一月から廢刊することゝなり、滿日は改題することに内定した[illegible]

蔚山東兩面が指定面の請願

蔚山郡蔚山面および東面は近年來の發展著しいものがあるので、指定面となるべく、當局に請願した[illegible]

消防協會基金募集

消防協會基本金造成の目的で全鮮各地の消防組より募集するが、これを醵出する金額は六萬九千四百八十二圓である[illegible]

藥業組合總會

京城藥業組合では十一月四日午後二時より總會を開催する筈

◇[illegible]（廿七日着）
上廿六日朝
忠淸北道知事　乾圭復
太田（出張を命ず）（廿七日附）

劍俠艶魔
幕末祕話
（十六）渡邊默禪

涙を飲んで

そこで見てゐた親分はきもをつぶして、急ぎお金をたすけ起こさうとするのを、親分が飛び下りて來た奴がはねのけて、いきなりお金の襟をひつつかみ、拳をかためて殴りつけた。[illegible]

「あゝ、もし親分、ま、待つておくんなせえ、そ、そんな手荒なことをして、もしも大事な太夫に[illegible]」
[illegible]

あすの天氣（28）

高氣壓は本邦東北地方及び北海道並びに朝鮮地方に擴つてゐるが氣壓の配置は緩慢である、琉球の南方には稍々優勢な颱風があつて北進しつゝある全鮮一般に天氣はよいが明日は曇る

仁川滿潮表（廿八日）午前六時廿分　午後六時四十五分

壹ケ年拾億圓の利益事業開始!!
（愛敬ノ八）

愛敬石鹸の提唱したる一ケ年拾億圓の利益事業は左の會則に依り即時實行いたしますから御贊成の上皆様の御入會あらん事を御勸め致します

會則

第壹條　本會ハ酒類及煙草ノ消費額ヲ半減スルヲ以テ目的トス
第貳條　本會ハ大日本酒類煙草消費半減會ト稱ス
第參條　本會ハ事務所ヲ仁川府松坂町二丁目四番地ニ設置ス
第四條　本會ノ存立期間ハ設立ノ日ヨリ滿三ケ年トス
第五條　本會ノ役員左ノ如シ
　大日本酒類煙草消費半減會　仁川府松坂町二丁目四番地
第六條　本會ニ左ノ理事ヲ置ク
　[illegible]
第七條　本會員ハ入會以前ニ於ケル酒類及煙草ヲ購入シ日ヨリ貯蓄シ一ケ月毎ニ必ズ本會ニ半減金トシテ寄托スルコト
第八條　本會ハ會員ノ[illegible]
第九條　[illegible]
第十條　本會ノ[illegible]

御申込みの方は左記欄内に記入の上切り抜き入れ御送附を願ひます
大日本酒類煙草消費半減會

入會書

拙者儀貴會ノ趣旨ヲ贊シ本日ヨリ貴會ニ入會仕候然ル上ハ會則堅ク相守リ目的ノ達成ニ努力可仕候也
　年　月　日
住所
氏名　年　月　日生
大日本酒類煙草消費半減會御中

內科 胃腸病　京城明治町二丁目公設市場前　石川醫院　電話本局一三九〇番 三五九番

有利ナル好事業取扱所募集
大藏大臣免許ある債券公債販賣契約取扱所
萬民の爲め國家の爲めの好事業永年の確實なる信用と名譽を有する當社取扱所主任を募集す外交的手腕を有する人を希望す
資格　年廿五歳以上の世帶主たる者　相當資産を有する保證人ある者或は保證金の納入を要す
（希望者は申込次第規定書送附す）　採用に關しては履歷書・身分證明書・戶籍謄本を要す
東京市麹町區麹町十丁目　日本厚生株式會社
電話九段二一七〇、六〇七八、六九〇〇、三三四六

金銀地金買入
京城明治町
德力出張所

戀の叶はぬ腹癒せに
箱入り娘を慘殺す
京城目拔きの本町三丁目陶器屋で
白晝起つた大慘劇

今二十七日午前十時半頃府內本町三丁目角高岸陶器店に於て妙齡の內地人娘が自宅使用人に慘殺された事件がある。何しろ白晝の人殺しとて大騷ぎとなり所轄本町署は事件突發と共に署員の非常召集を行ひ犯人逮捕に努めつゝあり

家人の留守中
慘劇は行はれた
二階で琴の稽古中
痴漢金に挑まる

寫眞は被害者高岸豐子

被害者は高岸陶器店の愛娘で昨年京城第一高女を卒業した豐子(一八)といふ十八歲の美人である。兇行は本日午前十時半頃に同家二階において行はれたらしく、被害者の父は南大門通り日本土木出張所を訪問し、母親は三坂通りの妹の宅を訪れ豐子は留守居をして二階で琴のお稽古をして居た處へ同家使用人の朝鮮人金晚鐘(二一)が兩親の留守をねらひ、豫て豐子に戀慕して居たと見え、豐子にいひより拒絕され憤激の結果殺意を生じたものと見え用意の刺身庖丁を以ていきなり逃げゆく豐子の咽喉部及び胸部を突き刺し即死せしめたので階段の下に死體を轉へさせた

犯人は悠々
其場から逃亡
表三疊に倒れた豐子を
傘屋の丁稚が發見

兇行は家人の不在中に行はれたために、犯人金はゆう〳〵逃走し、ほどたつて同家眞向ひの岡田傘店のチョンガが土瓶を買ひに行き、これを發見して大騷ぎとなつたもので、豐子は店の間の三疊におけ[illegible]の血にそまつて倒れて居た、急報により本町署より手賀司法主任以下刑事總出動をなし、京城地方法院檢事局からは松崎檢事現場に出張取調べ中であるが市內目拔きの場所だけに附近一帶は黑山の如き人で雜踏を來たしてゐる

犯人金は頗る
性が惡かつた

右の事件につき被害者宅隣の西崎仕立物屋の主人の話によれば、被害者豐子は、非常に內氣な娘で滅多に外出もしないやうな娘であつた。加害者の金は昨年頃雇ひ入れたものであるが頗る不良な男でかねて隣り近所の評判も惡かつた。當日は壁一重の隣であるに拘らず兇行の模樣は一切知らなかつた

被害者豐子は
淑かな娘だつた
兇報に暗然として
堀內第一高女敎頭語る

豐子の母校たる第一高女を訪へば校長は不在で堀內敎頭は暗然として語る。

「あの子のお母さんが私の學校の前川さんといふ花の先生の助手としてゐられるので、丁度今日が稽古日に當つてゐたものだから、近所の人がお母さんを學校へ迎へに來たので、聞いてびつくりしたわけです、お母さんはまだ學校へ來ておられませんか。あの子は優しいしとやかな人好きのするよい子でした。成績も惡くなく身の丈に餘り高くありませんけれども女學生らしい子でした。全く可哀想なをしたものです」

氏就任以來敎授間の紛擾絕えず、生徒の信望を失ひかつ三敎授を罷免し、自己の子分を引入れたためである

慘劇の行はれた高岸陶器店(上)と現場檢證の法官(下)

普成養正も動搖

中央高普徽文高普とも今や紛糾の渦中にあり何時解決すべくも見へないが、こゝに普成高普養正高普にも動搖の色あり、學校の盟休は一種の流行性を帶ぶに至つたので當局および警察當局ではこの職不職事に對しいかなる處置をとりいかなる防止策を講ずるかにつき考究中である

關西大學
專門部盟休

【大阪電話】關西唯一の私立大學として四十餘年の歷史を有する關西大學專門部學生千二百名は、二十六日午後五時校庭に學生大會を開き、專務理事總務校長島瀧男氏排斥、および專門部差別待遇撤廢等の要求決議を提出し、同盟休校に入つたが、原因は宮島[illegible]

美年子女王
御降嫁

【東京電報】北白川宮美年子女王殿下と蜂須賀正韶侯令嗣正氏氏との間に御婚儀の御內約進められつゝあり明春早々發表のはず女王殿下は本年十七歲蜂須賀氏は廿五歲である

狂女又しても
離宮の門を冒す
取押へて取調べ中

【東京電報】廿六日午後七時四十分頃赤坂離宮東門から一人の女が闖入せんとしたのを、赤坂離宮護衛手に取押へられ表町署にて取調べ中右は[illegible]市外日黑里一〇五七小林方同居小林カメエ(?)といふ者で精神に異狀あるものらしく目下その他取調べ中

五年生は飽迄
校長を支持する
三年生は同盟休校
徽文高普揉める

學校當局その他多項にわたる要求書を提出してゐた京城徽文高普校三年以下の學生は、廿七日朝に至り斷然同盟休校の態度に出で、結束して要求の貫徹に努めてゐる。一方四、五年生は平常通り登校して授業を受けてゐるがその內五年生は盟休の結果盟休生の態度および要求を不可とし、暴力これに反對することに決し、更に誠實なる金校長が辭職するに至らしめたことは學生にあるまじき態度であり五年生だけは飽まで校長の復職を主張することに決し「金校長の復職を希ふ」旨の歎願書を同校評議會に提出した

鳥致院附近で
列車顚覆を圖る
線路に材木を横へ
嫌疑者二名を引致

【大田特電】廿五日午後七時五十分頃京釜線上り五十八列車が全義鳥致院間(釜山起點二〇〇マイル七七チェーン)驛間中線路に材木の放棄しあるを發見急停車の上調査するに線路の犬釘を拔取り列車の顚覆を企てたる形跡歷然たるものがあり、嫌疑者として鮮人二名を鳥致院署に引致取調べ中であるが未然に發見された事は幸であつた

葉煙草を盜んだ賊

專賣局の倉庫たる京城府元町[illegible]所有の倉庫內に忍び入り葉タバコを盜み出した曲者は廿三日東大門署に留置取調べ中の[illegible]であるが、タバコ專門の賊で常に數軒のタバコ屋と連絡をとつて賣飛ばしてゐたらしい

馬に蹴られて人事不省

二十六日午後五時半頃府內[illegible]花洞三七番地路上において[illegible]〇七林長甲所有の馬にけられて人事不省に陷り目下[illegible]醫院に收容

讀者優待の爲
舞踊の夕べ再開
廿九日の夜公會堂で
更に新曲目を加へて

廿五、六兩夜京城公會堂における本社主催の石井漠一行の舞踊の夕べは、兩夜とも定員を突破し公會堂の大戶を締切るの盛況であつたため折角來場して空しく引返した人も多數あり、折角の好機をムザ〳〵と逸せられた人のためおよび、本紙愛讀者のために來る廿九日再び京城公會堂で一行の舞踊公演を開くことになつた。尚ほこの愛讀者の夕べのために特に新しい曲目を選び、京城における最後の公演を花々しく飾る筈である

觀覽料は大人五十錢とし優待券持參の方は普通一圓、學生五十錢で何れも特等席に限ることゝなつた。

石井漠一行
元山へ

石井漠一行は今廿七日朝八時十五分京城發列車で元山に向ひ同夜本社元山支局主催で元山舞踊館で公演し同京城に引返し、廿九日公會堂で愛讀者優待の公演を行ふはずである

平壤の飛行機
四機溫陽へ

【平壤特電】北部警備演習に參加のため平壤飛行六聯隊の飛行機四機は廿七日午前十時卅分より五十五分の間に前後して溫陽に向け出發した、なほ北軍に參加する七機は廿八日午前中に溫陽に向け出發の豫定

けふの話題

◇神戶市外西灘村の[illegible]次郎は人間の腹を切取りソーセージと稱して[illegible]にばけ込んだ刑事に暴露されて逮捕された。

◇丹波篠山第七十聯隊の[illegible]は酒保係であるのを幸ひ公金二千圓を[illegible]

◇この陽[illegible]德冨蘆花翁には子供がないところから乃木さんのやうに故人の遺志によつて一代で家名を斷絕させることゝなつた

◇その未亡人は[illegible]夜の夜話が遺說を整理した未完成の『富士』を完成すべく花束で埋めた新しい書齋で既にペンを[illegible]

◇二十三日[illegible]を訪問したことが[illegible]「おらが町の誇り」と町民はわれを忘れて有頂天になつて喜んだ。

◇この老翁が[illegible]の時代を知るものも今は數へる位に過ぎないが[illegible]

緩和さるゝ
內外郵便
郵便車室の
增結で

十一月一日から全鮮鐵道時刻の改正と共に京城釜山間に列車一往復を增發さるゝ結果郵便係においても一千立方尺の郵便車一往復を增加さすることゝなつた、これに伴ひ利用者側から見た郵便物の輸送出發時刻にはその夜中便であるため從來と殆ど變化なきも近時郵便物の激增により殊に本年四月來內地經由朝鮮內外國郵便物を朝鮮經由に改めた結果、郵便車室の狹隘甚だしいので郵便車室の增加に伴ひ自然內地郵便物各別に分配取扱はれることゝなり車內の取扱ひはいちじるしく緩和さるゝ由なほ京城釜山郵便車の改正發着時刻は左の通りである

京城發前 七、三〇 郵便室千五百立方尺
後 一〇、三〇 五百立方尺
(新設)後 九、〇〇 二千立方尺
釜山發前 九、三〇 千立方尺
前 一〇、五〇 五百立方尺
(新設)後 八、〇〇 千五百立方尺
後 九、二一 二千立方尺

大和町の 栗入蒸羊かん 一本廿五錢

肉聲の勇者
藤原氏の獨唱會
今夜七時半から
公會堂で開かる

本社を訪問した藤原義江氏

同好の人々が「われ等のテナー」として贊する藤原義江氏の獨唱會はいよ〳〵今夜(二十七日)午後七時半から京城公會堂で開催されることゝなつた。氏の肉聲が今や世界を征服してゐるといつても過言ではあるまいビクターのレコードにおいて又日蓄のレコードにおいて氏の細々な唄が人々に親しまれてゐるので今晩は特にそれ等の曲目が撰まれてゐるのである中でも「かへろ〳〵」「かやの木山」「からたちの花」「叱られて」「波浮の唄」「ヴォルガの船唄」の如きはその代表的なものであらう。

全家心中調導に
檢事が淚の論告
浮世を捨て、佛門に入ると云ふ被告の淋しい姿に
全法廷暗淚を呑む

腦貧血による卒倒の爲一時中止された殺人被告河合政吉氏は、覆審法院宿直室で白樫醫官の應急手當を受け被告席の卓上に寢て[illegible]場合を經へて、廿六日午後一時再開審理を續行されたが、一家みな殺しから自殺に至る動機原因經過については一切「ハッキリしません」「分りません」と押通し、突つ込んだ問ひを試みれば顏面蒼白となり、冷汗せんとする態度が見えるので、なだめすかして靜かに審理を續け、大體において[illegible]證據品の浴衣、ニッケル鍍金式ピストル、洋剃刀、ヤットコ等十數點について一々異議なく承認、午後四時[illegible]的發作により決行したる[illegible]公訴事實は被告も大體之を認めて明白である。殺人の罪は最も重大で刑法は死刑又は無期若しくは三年以上の懲役を規定して居るが被告は妻子名までも殺害したもので其責任は加重大である。由來人として子を愛せぬものはない被告も長男顚司が目醒むるや一旦之をすかして眠らしめピストルで射擊した時「父ちゃん痛い痛い」と言つたといふ如き淚なしには聞き得ぬ悲慘事で身教職にありながら此能はざる悲慘事を敢へてした事實は世人が宜なりと言ふべきである事實を檢討するに一時思ひつめられんとした同僚來と妻ケイの醜關係何等根據なく被告の誤解に止まり結局事の重大なるに拘らず何等重大なる動機原因なきは判斷に苦しむ處である。唯[illegible]を解くべく唯一の鍵は[illegible]定留で犯行當時は[illegible]であつた事に本職も同意し殺人の罪大なりとするも[illegible]自らも直に死を免るれば要なく子なく天涯孤獨に憐むべきであるが此は一人の爲でなく一般的豫防の爲に被告及びその家族には同情するが嚴たる法の存在に鑑みて懲役三年に處するを至當と認むる

と同情に滿ちた論告あり川瀨辯護士は本人の精神狀態から無罪又は執行猶豫の恩典を求め木村裁判長は河合に對し

「今辯護人の辯論によればお前さんは信仰生活に入るつもりらしいがお前さんの家は何宗か」と問へば「禪宗」と答へ

「お前さんはどんな信仰を求めるか」

と質せば

「佛門に入るつもりです」

浮き世の一切を捨去つた寂しい態度に傍聽人も皆暗淚を呑む。かくて裁判長は判決言渡日を來月二日と指定して四時半閉廷。

面目一新 千歲旅館 京釜線大田

松阪屋新築
工場の椿事

【東京電報】廿六日午後七時四十分頃上野松阪屋新築工事場で高さ約百尺鐵骨十二本の四角鐵柱を起重機が突然大音響と共に道路側に倒れた、折柄のくちとて夜店商人は店を並べ通行人の頭上に落下した爲死者四名重傷者二名を出し現場は慘憺たる光景を呈した

大豫專門學校
明柔道試合

二十八日午前九時から京城中學校講堂で大豫專門學校[illegible]柔道大會を擧行

沖繩丸引揚

本府水產試驗船沖繩丸は[illegible]附近で遭難沈沒した大阪商船[illegible]沖繩丸は今回[illegible]八幡山[illegible]が船體全部を買受け解體の上引揚げをなすことゝなり木浦常盤町近藤[illegible]一氏方に事務所を置き二十五日より作業に着手

中央館 (廿八日より)

時代劇『無茶修羅』五卷高木新平、新見映助主演▲制論悲史『鍋蛇』七卷ルドルフ、ヴァレンティノ、ニタ、ナルディ主演▲萬花地獄第四篇十二卷片岡千惠藏、鈴木澄子主演

讀者慰安
舞踊公演の夕べ

石井漠、小浪、崔承喜一行
廿九日午後七時から公會堂で

入場料
優待券持參者に限り一圓均一 學生半額
優待券持參なき方は普通二圓

再開

謹告

今回人形衣裳人氣投票を行ひました處皆樣方の盡きぬ御愛顧に依りまして豫想外の多數投票數を得ました事を衷心厚く御禮申上げます

規定の通り各新聞社立會の上投票數を嚴重調査し抽籤の結果左記の通り決定致しましたゆえ茲に謹告申上げます

十月二十七日

三中井吳服店

一等 簞笥 京城大和町三ノ七三 美坂恒藏樣
二等 茶棚 京城櫻井町一ノ九八 今泉元樣
三等 同 京城櫻井町二ノ一七三 横シゲ樣
四等 火鉢 京城南米倉町 吉行三郎樣
五等 鏡台 京城吉野町二ノ七三 尾鷲佐八樣

耳鼻咽喉科專門
坂井醫院
入院御隨意
診察時間 午前九時至正午 午後三時至六時
電話 本局 一七五八二
本町入口 日本生命ビルデング

高級防寒用 護謨長靴
同 メリケン形靴
地方特約販賣店ヲ募集ス
詳細ハ申込次第規約書送呈
募集
大京護謨工業所
總販賣部 永榮商店
京城府南大門通三丁目
電話本局二三〇番 振替京城六二三一番

文化講演學會會報
文化講演集 第一輯
四六判ラフ紙使用 每回一冊貳百頁以內
第一輯內容
京城附近の寄生虫卵に就て 京城大學敎授 小林博士
かむるちいの話 水原試驗場長 臨谷博士
工藝の美 柳宗悅氏
個人の經濟生活 矢野恒太氏
商工經營の合理化 中山太一氏
學術界、藝術界、思想界、經濟界に於けるあらゆる權威を顧問評議員として網羅したる本會は今や第一輯を刊行して會員に頒たんとする、絕版賣切れとならぬうちに至急申込まれよ!!
年六回發行 會費年額(送料共)一年分三圓 三十六錢
京城府本町二丁目
文化講演學會
本町ビルヂング內

TOSCO
スタンダード靴宣傳賣出し
値段も 品質も 體裁も
必ず皆樣の御氣に召す
スタンダード靴は
チェーンストアー
南大門通二丁目 武藏屋靴店
明治町二丁目 小林靴店
本町二丁目 大塚靴店
本町二丁目 岩田靴店
旭町一丁目 金川靴店
發賣元 東京スタンダード靴株式會社

十月二十八日より六日間 每夕正五時開場
劍戟界の鬪將 酒井淳之助一黨
助演 二條昌子 桃宮春陽 外八十餘名出演
初日に限り二等三等半額
於 京城劇場

ヨランダ日下部孃來る　日本人を父とするイタリーの若く美しい女流音樂家ヨランダ日下部孃は數年前日本に父を訪ねて來朝したことがあつたが再びあこがれの日本にその妙技を聴かすべく訪れた

百年がゝりで米國の禁酒
苦鬪の末遂に通過す　ドーテイー氏發表

世界禁酒同盟顧問ドーテイー氏によつて最近發表せられたる歷史的記錄によれば禁酒を叫ぶ聲が遂に實行するまでに丁度百年を經したと報ぜられてゐる。氏いはく『米國が禁酒法を採用した事は殆ど百年間對策し、その贊成方の相方より提供せられたあらゆる方法によつて試驗に附する論議および實驗をなしたる必然の結果と見なさねばならぬ。左の米國禁酒運動の年代記要は禁酒運動の傾向を如何に處理すべきかについての國家の理想としての禁酒の發展が如何に長時日を要したかを明かに示してゐる。』と今その歷史的記錄の主要なるものを摘錄して我禁酒運動への一參考としたい。

▲一八二六年一月—ライマン・ビーチャーは合法的商品の目錄より強烈酒類を除去すること並に酒に關する唯一の國家的救濟法であることを聲明した。

▲同年二月十三日—米國禁酒會がボストンに於て創立された。國中關りたる各地點に引續き多くの禁酒團體が勃興した。

▲一八三三年—第一回全國禁酒大會がヒラデルフイヤに開催された。

▲一八三六年—第二回全國禁酒大會をニユーヨーク州サラトガ市に開催。

▲一八七四年—キリスト教婦人禁酒聯盟（我邦の基督教婦人矯風會）創立さる。

▲一八八二—一九〇二年—公立學校に於て科學的禁酒の課程を加へるを要する州及聯邦の法律採用に對しての大運動が起つた

▲一八八八年—オハヨウ州は町村任意制度を採用す。

▲一八九〇年—聯邦大院は酒件に於て強烈酒類及麥酒販賣を禁ずる命を發す。

▲同年—ウイルソン法案議會を通過す。

▲一八九三—一九一三年—この二十年間は惡戰苦鬪の時期で、その結果僅かに二つの禁酒州は九ケ州に增加し他の卅州に於ては人口の三割五分乃至九割までが禁酒法の制裁の下に置かれた

▲一九〇一年—酒保廢止法律を通過す。（地方任意制度に依つて）

▲一九〇八年—合衆國郵便により酒類の直送を禁止した。

▲一九一三年—記念すべき全國排酒同盟大會開かる。聯國禁酒の大運動實に此時始まる。

▲一九一九年—下院に於て多數を占めし投票大統領に依て否定さる。下院五十五票百七十六、上院卅票六十五の多數を以て大統領の否定を無視して通過す。

ユ社通信

●ルイズ、ストン氏入社　古くからファースト、ナシヨナル社にあつて活躍してゐた老名優ルイズ、ストン氏は今回ユニヴアーサル社に入り、ノーマン、ケリー氏クロフオード、ケント氏と共に『感謝無中』に出演することになつた、監督者は『降伏』『我れ世に勝つ』等の名作を發表してユ社映畫監督者中に異彩を放つてゐるエドワードスロウマン氏であるが、老名優ストン氏のユ社入りは近頃珍らしいニユースではある。

臺所には缺かされぬ 鹽の重寶さ加減
胃液や唾液を催進する消化力　防腐殺菌の力と醫藥用の途由

◇…鹽は調味料としては是非ともなくてはならぬもので、その味だけから考へても第一には風味をますといふこと、調味なよい味をきかせてゐる。更にわれ〳〵の食慾を刺戟して胃液の量を增させるばかりでなく、胃液や唾液の分泌を多くさせる。

◇…さらに食用の方面ばかりでなく防腐劑としても立派に殺菌での存在價値をもち、併せて殺菌をするから、なほ一層ひろく應用されてゐる更に醫用としての効果も多い。殊には出來ないもので、冷水にと用かした一杯の鹽は便秘の人を助けるお藥であり、前にも述べたが消化や殺菌の役も果してゐる。この頃では食鹽注射などといつては醫療にも用ひられ、鹽から作つた何とかいふ藥さへもあるさうである

◇…然し、唯一つ覺えてゐなければならぬのは食事中にあまり鹽をとると、混和食の中から水分を吸ひ取つてしまふので、腎臟には適用に用ふれば害を醸めないが、腎臟者にはまづ禁じる方がよい。ゆゑに餘り鹽辛いものを胃弱い人は常食しない方が治病の上からいつてもよいとされてゐる。

變つた汁二種　けんちん汁　納豆汁

けんちん汁　◇材料—鳥肉（二十匁）大豆（五十匁）豆腐（一丁）人參（二本）ゴボウ（一本）こんにやく（半個）胡麻油（少量）味の素（五分）

◇準備—鳥肉および野菜はこまかく切り『こんにやく』はざつと鹽でもむ。

◇調理—鍋に胡麻油を入れ、豆腐をもみ崩して加へ、ボロ〳〵になるまで煎り鹽りの野菜全部を入れ、なほよく煎つて熱湯（七合）を加へ醤油、鹽、味の素で適度の味をつける

納豆汁　◇材料—納豆（一個）青菜（五十匁）味噌（五十匁）鰹干魚（五匁）味の素（少々）

◇準備—納豆は細くきざみ青菜は五分切りとし味噌はこす。

◇調理—鍋に水（七合）味噌、納豆、煮乾魚、味の素を入れ沸騰せしめ青菜を加へザツと煮る。

飲酒による錯覺現象
毒に無關心な人々

◇…酒は元來人間生活の間にあつては甚だしく誤解されて來た。寧ろ人間は酒のために誑かされてゐたといつてもよい。『憂を掃ふ玉箒』と讃美し、『百藥の長』と嘯いては酒を仰いで身を害ひ、命を縮めてかつ平氣で居たのであつた。これを科學的の言葉でいへば、錯覺現象の誘惑に陷つたといふのである。即ち俗諺の『狂ひ水』であり、『錯覺藥』といふの異名をしたものである。

◇…この『狂ひ水』の現象を科學者の松浦醫學博士が、專門の立場から巧に面白く通俗化してこれに說明を與へてゐる。いはく『酒飲みの錯覺一覽表』である。

◇…正體において寒冷を感ずる時一杯の酒によつて暖く感ずるのは即ち錯覺の然らしむる處でそのまんまで最後まで行けば凍死の結果に終らなければならない。

◇…正體において涼を感ずる時酒で涼味を得んとして飲めば益に涼味の錯覺感をうることは出來るが、その現象を極端にまで延長すれば日射病といふことになる。

◇…正體において疲勞を感じた時お酒を飲めば錯覺現象において疲勞が恢復したやうに感ぜられるが、實はその結果は益々疲勞を大ならしむるのみである。

◇…正體において悲痛の際にせまられて來た場合に、お酒を飲んで樂觀的になつたと思ふのは錯覺で、さめての後は益々悲觀！悲觀！

◇…正體において何か不快なことがあるからとて酒をあほつて愉快になつたと思ふのは、即ちこれ錯覺の盛であつて、その後は益々不快の氣分が濃厚になるのみである。

◇…以上の錯覺一覽表によつて明かな如く、寒暑も、疲勞も悲痛も不快も皆おの〳〵正當なる原因があつて、われ〳〵を惱ますのである。その正當原因を除かない限り寒暑も不快も除去されはしない。然るに、この正當原因に對する處置を試みないで、アルコールに走り、錯覺にも正當なる知覺神經を麻痺せしめてしかもこれに對する警告をのけ以て一時を糊塗して假の愉悦を得たるものと思ふは牢をあほふて齡を縮む者の愚もこれにおよばぬであらう。

劍戟界の闘將 酒井淳之助　明晩から京城劇場にて開演

劍戟界の闘將酒井淳之助一派は二條尚子、澤村海助一派合同にて八十余名にて明晩廿八日より六日間京城劇場にて毎夕七時から開演する。なほ初日に限り二三等は半額（寫眞は酒井の輪入）

JODK プログラム

十月二十八日（金曜日）

午前九、四〇　定期放送

午後〇、二〇　…

一、三〇　定期放送

六、〇〇　英語講座　笠谷保太郎

…　映畫解說　線路の白バラ

ニユース

歌曲　ヴァイオリン　小川靜一　セロ　濱田源三郎　ピアノ　石井五郎

筑前琵琶　福岡浜嶋山　近藤旭嶺

浪花節　卵之花　若吉

翌日プロ發表

將棋新手合（二）

於東京市日本橋區蠣殻町一〇四　將棋大成會所

平手香交　△三段齋藤銀次郎（東京）　先 ▲三段志澤寿吉（東京）

（圖は前號指了の局面）

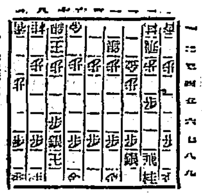

持駒　▲齋藤氏 角　△志澤氏 角

▲九六歩（ニ）△六二銀 ▲四六歩 △一四歩 ▲四七銀 △二四歩（ホ）▲同歩 △同金 ▲三六銀 △三三桂 ▲五八金右（ヘ）△二五歩 ▲一六歩 △五一金（ト）以下次號（溝谷木七段講評）

（ニ）先手方九六歩は手を抜いて三六歩と突いて桂の活用を圖る處である

（ホ）後手方二四歩と突き出して敵飛車先を攻める企みは自陣が整備したから良い手である

（ヘ）先手方五八金右を上つたのは悪い手である或は六八金と上つて飛車の活動をよくして置く處である

（ト）後手方五一金とよつて自陣を厳くしたのは手筋である

歐米では日常服の七割がスコッチ服
スコッチの流行は愈よ世界的　質がよくて値が安い

從來スコッチの洋服は主として獵服やゴルフマンの服に盛んに用ゐられてをりましたが、この一兩年來、殊に今年は一般に日常の服裝として、スコッチが非常な勢ひで流行して來ました。スコッチ服地には隨分イミテーションが多く、時々着用者を失望させることがありますが必ず純英國製のいはゆる本場のスコットランド製を選ばねばなりません。スコッチ、ウイスキーで名高い英國のスコットランドが即ちスコッチの發祥地の原産地ですが、スコッチの服地が初めて世の中に出たのは隨分古い話で、五百年以前に農家の副業として織り始めたものださうです。

▽…**幼稚な** 手織でをられたもので、だからその當時の製品には總てゴミだの何だのが混織されてゐたものです。ホームスパン風のシヤレた製品は此の時代の名殘であるとされてゐます。今日でも少しキズなどを取り入れてわざと觸り工合を出したものなどもあります。元來スコットランドは世界で屈指の羊毛の原産地であつて、スコッチは優秀な原料に一切無理な加工を避けつとめて原料のまゝで織られたものです。

▽…**丈夫で** 値段も安いわけです。スコッチ製造家は又スコッチが丈夫なのは原毛がよいばかりではなく製品には素敵なスコットランド魂が織込まれてゐるからだと非常に自慢してゐるのです。最近になつた歐洲からの流行的傾向によりますと、この經濟的なスコッチは歐米では今日、日常服の約七割を占めており殊に近年歐米のデイスカップ戰やワールドセリース、世界オリムピックなどスポーツの流行が世界的になり、スポーツマンスタイルとして

▽…**折紙の** ついたスコッチ服はすばらしい勢ひで流行しつゝあります。米國の新聞の廣告欄や、洋服店の宣傳ポスターには「スコッチ服をきないものは國のスポーツマンにあらず」などと極端に表現した文句でスコッチ趣味をしてゐるのもあります。これはスコッチの質が丈夫であるからばかりではありません。そのデザインがいかにも男性的で、事務家の通常服として誠に申分なく、能動的な現代生活にぴつたりと合致してゐるからです。面白いことには日本では老年になるほど地味な服をきますが、外國では全く

▽…**反對で** 老年になるほど大柄なものを用ひ六七十のオールドマンが隨分思ひ切つた大胆なスコッチの洋服を得意がつてきます。これは着物によつて年の調和をはかる一種の老衰豫防法であること申すまでもありません。現にホワイトハウスのクウリッヂ大統領は有名なスコッチ服の讃美者で儀式ばつた時以外は常にスコッチ服の常用者であるとのことです。思へばこの春は古服地にドイツ製のサキソニー織サクソン服の流行が歐米を風靡したのに對し

▽…**この冬** は英國スコットランド産のスコッチ服が壓倒的に世界市場を風靡して來たとも大戰後歐洲列強が競つて經濟的蹶起の意氣に燃えてゐる一事例として見られるではありませんか近年又このスコッチがオーバ地として流行り出しました。ただださへ寒くすら眺な冬のオーバの世界を非常に明るくしたやうな感がありますスコッチのオーバは輕くて温かいのが特長です。なほスコッチの洋服は三揃ひで四十八圓から五十八圓、最高六十五圓位でオーバも大體同價格で御座います。（丁子屋鈴木支配人談）

荒浪地獄（二一〇）
倍道軒圓玉述　藤井耕逢畫

小右衛門は一歩〳〵樹にさがつて受太刀となつたを見て喜んだ馬方共〇『それ今だ、この暇に殺じてしまへ』と一人がいふと雪崩のやうになつて押かけて

イヤ驚いたは馬方共どもしてこんな器量が出來るか、小右衛門といふ奴は恐ろしく腕の強い奴だと話を嘆いてゐるうちに向班の仁藏をはじめ與十、馬醉、權金等の主立つた兄弟分がやられ、イヤもう目も當てられぬ狀態、二人逃げ三人去つて百人近くも集まつた馬士が僅に十五六人、これを先頭より三十郎茶屋の上くずばりの馬で見てゐた權現庄吉、もはやこれまでと、一刀を引抜き小右衛門の前に立ふさがつた庄『ヤイ、小右衛門よくも兄弟分をきりをつたナ、かくなる上はこの庄吉が貴様の首を申し受けた、觀念しろ』といふと小右衛門相手の顔をギラリと見て『ウーム、さては貴樣は權現庄吉であつたか、こゝで會つたがさいはひ、勝負は天運に任せ刃の目貫の續くまで、この體のきく限り勝負してくれる。覺悟しろ』と一刀を振つた庄『何を出しやアがる。覺悟しろとはこつちのいふ事だ。うらみ重なる兄の仇、又兄弟分の仇、今こそ返す神妙に運の荒波に漂ふ船越、念佛唱へて往生しろ』十つくつた罪は己れに返る、溺れ血槊の赤褌子、大次郎、七郎兵衞は先へ死出の旅、定めし二人もさびしからうから拙者も一緒にやつてやる道案内わざ〳〵行け』こゝは芝居でも大詰の所です。この勝負のところもといふ所によいところですが、これをくわしくお話ししてゐては少し氣がダレて來ませうからどん〳〵次を申上げる。さて庄吉はこゝでおのれの仇をうたずば再びよき折があるまいと思つたから、斬への一刀、井上真改を取直して十右衛門へ二つになれときり込んで來たが、あい手もさる者、パッと上に擲ひあげ入身になつて隙に擲ふ、さはさせじと體をかはした庄吉、再び正眼から打つてかゝる。チャリン〳〵チャン〳〵『摩武ッ』といふ所、七八合討んだが到底十右衛門にはおよばない、エイと氣合諸共打下した一刀を受け損じた庄吉、右の腕を付根からバラリ切り落とされた、アツといつて仰向に倒れたが元より强剛な奴ですから、その隙にも騰せず、落とした一刀を左にひろい取り十右衛門の後方から組ついて突き刺さんとした、イヤ驚いたは十右衛門十『この奴卑怯な奴である』とポンと小手を打ちふり拂ふと二の太刀を打ち下したが、庄吉今度は肩口を二寸斬られた、さすがの庄吉もこの二ケ所の傷手に堪へかねたと見えて、顔を突す、とバタ〳〵とかけ出さんとしたが、あちからもヅッと踏み込んだ十右衛門十『逃げるな卑怯、待て庄吉、この期におよんで恐れをなしたか、今逃げんとしても逃がさぬぞ。それとも命が惜しいか、子分共の仇をうつ事が出來ぬか』とのゝしられて庄吉、何を思つたか引返して來る『命が惜しいため逃げたのぢやアねえ、然し何にこゝで爭へばとて斯かる傷を負つた上は貴様に命をやるであらう、兄弟二人まで貴様の刀にかゝつて死するは誠に殘念、どうせ死する者なら子分共にこの恩の根を絶せたく思つたから逃げやうとしたが、かうなる上は是非もねえ、サア思ふ存分切をきつてくれ殺してくれ、もう反抗はしねえ……』といひながらどつかとその場へ座した十『ウーム成る程それも一理ある、然し敵を目の前にしながら後を見せるは卑怯であるぞ、腕の一本や足の一本斬られたところでなに恐る事があろう』庄『イヤもはやそれもならねえ、サア早くきれ……』といつたが余程此の疲勞を覺えたと見える

十月二十八日（舊曆九月三日）金曜　▲乙未 ▲赤口 ▲收 ▲六宿

▲二黑 ▲三碧 ▲四綠 ▲五黃 ▲六白 ▲七赤 ▲八白 ▲九紫 ▲一白 …

見舞の折詰　金泉山本壽殿様より　見舞の折詰　レッテル見れば　京城名代の木村パン

京城本町二丁目　花月食堂　電話本局

京染　六京屋（電話龍山七五二）

本町二丁目　かな川　電本二五〇六

内科　小兒科　入院隨意　普通 傳染病室 完備　醫學博士 古城憲治　古城醫院　京城明治町一丁目　電話本局二四

ミルクの王は　ワシミルク　母乳代用として絶對に安心の出來る　理由は原料の牛乳が品質の優良と云ひ搾乳から製造迄の衛生的取扱と云ひ常に特別の注意が拂はれてゐるからで御座います　薬店食料品店に販賣す

今も 昔も　効能で賣れる　七ふく　ひゑぐすり　効能 逆上を引下げ便通をよくし梅毒其他諸毒を下す　大阪高津表門筋　伊藤長兵衛　本家七ふく　振替大阪九七三三

内科胃腸科 脚神經病　北島醫院　京城本町四丁目百五十五番地　電話本局三一二七四番

石拔　二重風力利用二段石拔　草刈式二年型　石拔唐箕　カタログ成績表進呈　仁川府仲町　草刈農具製作所

銘茶　原之露 一斤 …　外に御自製の御茶を直接皆様へ　多少に不拘御試用の程願ひます　靜岡市北番町八十三番地　原崎製茶研究所　振替口座東京七六〇三五番

朝鮮地圖販賣元は　京城長谷川町　小林又七朝鮮地圖部　御一報次第一覽表差上ます

湯によし 冬によし　パミール　發賣元 三越吳服店　食料品店藥店ニアリ

繪入 紅閨記　附錄 遊仙窟　珍書内容解說贈呈　支那文獻刊行會　東京市赤坂區青山南町六丁目　振替口座東京五七八二六番

募集　キ、メテ以テ賣藥界ノ權威ト稱セラルル　マルヨシ製藥本舗ノ特約販賣店ヲ募集ス　特約店 一ケ町村 一ケ所　卸販賣店 一郡 一ケ所　保證金ヲ要セズ相當ノ人格者ニ限ル御一報次第規則書ヲ送ル　朝鮮平壤府　マルヨシ家傳製藥本舗　電話一三四番　快心丸 快心湯 快心膏

特許 實用 サンユウ輕便電話機　各官衙御採用の光榮　柱掛用　卓上用　（特約店募集）　株式會社サンユウ製作所　朝鮮出張所　川崎彌五郎

寫眞機と材料アルバム類　思い切つて安い　釜山辨天町二丁目　山崎寫眞機店　電話二一七〇番

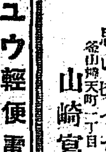

各地の組銀も續々利下斷行
十二組銀中八ヶ所實施 他も結局利下の形勢

京城組合銀行は十八日預金利下げ實施と共に各地組合銀行に利下げ勸告する所あり、各地ではそれぞれ協議した結果さきに釜山、木浦では各地に魁け實施に應じて定期甲種二厘乙種据置きその他各一厘乃至二厘利下げ十月二十五日から實施したが、その後平壤もこの大勢に追隨し、來る十一月一日より實施することになつてゐた、しかし更に廿六日には別項の通り大邱、元山、群山、鎭南浦の各組合銀行等も續々利下げを實施し、一般に來たる十一月一日から實施することになつた。しかしてなかんづく元山の如きは各地の定期甲種二厘下げに對し三厘下げを斷行したなど各地方の利下げ機運はいちぢるしく擡頭して來たが、かくて現在では鮮內組合銀行十二のうち新義州、仁川、光州、全州の四地方を除くほか全部預金利下げを決定したことゝなつた、が、此等地方は他地方より幾分遲れ勝ちであるが、各地の利下げ進捗によつて近く決定する模樣で、遲くも本月中には利下げを見そうな形勢である。

群山利下 定期乙種据置

群山組合銀行も今回左の如く利下げを斷行し來る十一月一日から實施することになつた

當座	甲乙	六厘	据置
特當	甲乙	一錢二厘	一厘下げ
通知	甲乙	一錢四厘	一厘下げ
別段	甲乙	一錢三厘	一厘下げ

鎭南浦利下

鎭南浦組合銀行でも今回預金の利下げを協議の結果、群山と同率左の如く來る十一月一日から實施することに決定した。

定期	甲	五分八厘	二厘下げ
	乙	六分五厘	据置
當座	甲乙	六厘	据置
特當	甲乙	一錢一厘	一厘下げ
通知	甲乙	一錢四厘	一厘下げ
別段	甲乙	一錢三厘	一厘下げ

大邱利下 定期乙種据置

大邱組合銀行ではかねて京城組合銀行よりの慫慂もあり、預金利下げについて協議した結果いよ／＼來る十一月一日から左の如く引下げ實施することに決定した。此のうち定期預金乙種六分八厘を三厘方利下げして各地同樣六分五厘とすべきか、否やについては相當論議されたが、結局甲種だけ二厘下げの五分八厘となり乙種は六分八厘の据置きで一分の開きとなつた內譯左の通り

定期	甲	五分八厘	二厘下げ
	乙	六分八厘	据置
當座	甲乙	六厘	一厘下げ
特當	甲乙	一錢一厘	一厘下げ
通知	甲乙	一錢四厘	一厘下げ
別段	甲乙	一錢三厘	一厘下げ

元山利下 乙種も引下

元山組合銀行もいよ／＼來る十一月一日から左の如く引下げ實施することになつた、此の內定期預金は從來甲種六分三厘乙種六分八厘と京城より甲乙共に三厘高、であつたが、今回の利下げで甲種は他地方より一厘だけ多く三厘方の利下げとした乙種は各地据置となつてゐるのに拘はらず元山は一厘方引下げた。內譯左の通り

定期	甲	六分	三厘下げ
	乙	六分七厘	一厘下げ

歐米の商業飛行（四）

戰敗國のドイツの商業飛行に次いで、更にヨーロッパ飛行界の老武者イギリス、フランスと新進氣鋭のアメリカの現狀を一瞥する事とする。

英國

何所の國でも同樣であるが民間の航空會社の經營は中々難しい。民間航空會社が充分自立して行ける迄、換言すれば商業飛行の利用が一般に普及する迄は政府は民間航空會社に一定の補助を與へる必要がある。イギリスでもこの點に留意し年々相當多額の補助金を下附してゐる。例へば一九二三年―二四年度の如き民間航空會社豫算額三十一萬五千ポンドの中二十萬五千ポンドは民間定期航空補助金に振向けられる事となつた。而して之れが補助を受けたものは『ハンドレ、ページ』『イーストン』『ダイムラー』『ハイヤー』『ブリチッシュ、エール、マリーン』の四會社であつた、その後一九二三年十二月に至り右四會社は合併し帝國航空會社と稱する一會社となつた。同會社は設立の當初から百萬ポンド獨占會社と稱せられた。即ち十年間に亘り百萬ポンドの政府補助金の給付を受ける事となつたのである。尙イギリス民間航空會社が經營してゐる航空路は現在左の通りである。

一、ロンドン…パリー線
二、ロンドン…パリー…ベルツリヘッピ線
三、ロンドン…ロッテルダム…アムステルダム…ハノーバー…ベルリン線（イギリス、ドイツ、オランダ共營）
四、サザンプトン…ゲルシー線
五、ロンドン…オステンド…ブラッセル…ヒュン線

簡保の實施計畫
大體は內地に準じ 成案を本府へ廻附

朝鮮では昭和三年度よりいよ／＼簡易生命保險實施の計畫をたて、これに要する經費十萬圓はすでに遞信局豫算の一部に計上され、かつ實施に伴ふ各種法規も遞信局の成案が目下本府各關係局課に回附中で、近く關係部の結論に委せられる段取にまで進捗したが、實施に關しては大體內地のに準じ、これに朝鮮特有の事情を加味するものである、その大綱は左の如し

一、種類、終身、養老の二種
二、保險金額、朝鮮に內地と相當の隔りがあるので最高限度も二百圓乃至三百圓見當となる見込
三、實施に際しては內地の簡易生命保險法を鮮內に適用するのでなく、之と別個に勅令を以つて朝鮮簡易生命保險令を制定し主務官廳を遞信局として朝鮮簡易生命保險特別會計法を制定の上會計は一般會計と分離獨立せしむるものである
四、一般會計よりの繰入金 昭和三年度豫算に於いて十萬圓

なほこれに伴ふ簡易生命保險令施行規則、簡易生命保險特別會計法施行規則、簡易生命保險積立金運用規則、簡易生命保險郵便規則等の規定を要し、此等關係法規はいづれも遞信局內に於て簡易保險課の設置を見ることゝなるはずである

華商の邦商壓迫 營業者の觀測

滿洲粟、大豆、小豆等の特産取引は最近華商の組織的進出に依つて內地人側業者の脅威となつてをり一部では四五年後に於ては特産取引上の內地商人の地盤は全く華商の手に歸して仕舞ふであらうとさへ認測されてゐるが、內地商人側の有力筋では左の如く觀測してゐる

鮮內は勿論滿洲でも日支兩商人は平等に取扱はれ吾々は何等特別の恩惠を受けてゐない、從つて民度低く經濟的條件に強味を有する華商が有利に活躍し邦人を壓迫するは致方ない

銀行家の觀測

華商の進出は彼等の生活振又は企業組織から見ても當然の歸結で、邦人商人が徒らに總督府や滿鐵の方針に依賴して自己の營業方針の改善に努めず十年一日の如き習慣を續けてゐるのではその地盤を華商に奪はれても致方があるまい、尙此の他に華商は營業相場に通じ自在に活用してゐるに反し邦商は此の方面の努力が足りないと思ふ、鮮內に於いては殊に然りである、それと一面に於いては地場の所謂與論なるものが邦人商人を甘やかし過ぎてゐる傾である、もう少し彼等の自覺を促進させるべきではあるまいか

鮮銀限外稅 引下を期待

日本銀行の限外發行稅が五分に引下げたので朝鮮銀行の限外稅も早晚同率の五分程度に引下げられると期待されるに至つた、朝鮮銀行と鮮銀とは從來限外發行稅は大體同率であつたものと見做して實現近しと見做されるが、五分程度に引下げられたならば鮮內の資金の繁忙期に入る折柄鮮內の金融を更に緩和するであらうと

南鮮井邑の 兩電合併認可

全州の南朝鮮電氣（資本金二百十六萬圓）とは既に對等の合併談成立し當局へ認可申請中であつたが廿六日附で認可指令が發せられた

擡頭した 鮮內繩叺需要

需要期を控えた鮮內繩叺は一般に材料難にて極度に生產減少したが買込み漸く盛んとなり手持ちに務らず沿線市場に出廻り居る狀態で市況は强硬を持續して居る而して最近一ヶ月間に於ける鐵道發送數は三千三噸に達し之れが地方狀況を觀るに湖南線殊に松汀里方面は九月中の生產高約七萬七千枚月末在庫約四十三萬枚に達するの盛況を呈し僾館は出荷漸增元山行き最も多く在庫品七萬六千餘枚により烏致院地方は生產高二萬四千枚なるも現在は材料難にて在貨二十三萬枚餘島山は總督府令發布の關係上甚だ出盛んにて豫想以上の數量に達した長城方面も亦生産漸增各市日約二萬枚の出廻りあり在庫約十萬枚を示して居る而して如上の發送總數の內譯を示せば左の通りである（單位噸）

▲僾館二二六▲伊院二▲秩川二四▲烏致院七四▲烏山四七六▲長城二一七▲松汀里一二九▲榮山浦一六七▲鮫錫五二▲軍盤留三六

堅實な 大邱の產業組 岡崎商工課長談

馬山釜山大邱へ出張、二十六日夜歸任した岡崎商工課長は次の如く語つた

今回は主に馬山の清酒品評會を觀に行つたのであるが、同地の清酒が決して內地酒に劣らぬ優良なものであることを知り此の點馬山酒の雜松滿腔の感謝を捧げた大邱に立ち寄り同地の產業組合理事會に列席したが朝鮮に產業組合の施行されたのは昨年四月からで、未だ日尙淺いにも拘らず同組合が着々健實に進みつゝあるを知り、これ又同組合のために慶賀に堪えなかつた

鹽の需要期

昨今鹽の需要は漬物期を直前に控へ製塩後の在荷豐富と山東鹽輸入も良好を併せ荷動き俄然活潑し出荷激增にて記錄的の數量増加を見せつゝあり殊に朱安增田は逐次盛期に近き増加のため目下仁川埠岸に野積みの狀態にあり之が一掃を見るまでの朱安增置搬手控への模樣にて本年內の發送は約二十車に過ぎず仁川の週期的に增加を示し最近の輸入五千五百廿六噸を豫計上し群山方面は我克入港廿八隻輸入二千百五十噸を呈し木浦地方是亦山東鹽の輸入六百八十噸にて在貨八百五十噸で最近一ヶ月間の主要驛の發送數量は仁川の八千四百四十噸を筆頭に鎭南浦の二千八百四十五噸群山一千二百二十七噸草梁七百十六噸朱安百噸南市は百二十噸木浦二十六噸を計上して居る

鮮米運賃問題 双方の觀測 兩三日中に決定

米運賃値上げ問題その後の經過は聯合會の明年三月まで延期方決議に對して鮮航會では二十八日神戶鮮航會事務所に於いて最後の協議の上延期か、拒絕かの態度を決することにし目下なほ双方睨み合ひの姿であるが、此の問題を中心に双方共種々の觀測を下してゐる、即ち鮮航會の協定は大正十四年十一月以來實施されたもので、最初阪神の賀手が積荷を指定して來たのを聯合會が一應反對したが、船會社の立場に同情して贊成し遂に今日の鮮航會組織となつたのである、然るに今回聯合會に無斷で値下げを決定したのは聯合會側から

本年度酒造高增加

總督府稅務課調査によれば、本年度（十五年九月より二年九月に至る）酒造高は左の如し

清酒	六三、〇六〇石
日本式燒酒	八九
朝鮮濁酒	一、三三五、四〇〇
同藥酒	七六、二三六
燒酎	三二七、六〇〇

その他であるが前酒造年度に比較すると清酒四千三百十八石、朝鮮濁酒二萬二千三百九十三石、藥酒五千五百八十九石、燒酎一萬二千七百九十四石の各增加を示した、就中朝鮮酒は濁酒藥酒を通じて製造に著しき進境を見せ、濁酒の如きは從來二日間を經過すれば酸味增し結局腐敗することになつてゐたのが、最近は五日間位は平氣で保つことか出來ることになつた、從て罐詰として運搬する狀態である、各酒を通じて酒造高は米價との關係で增減があり、朝鮮酒は殊に顯著なるものあつて前酒造年度は稍減退を見たが、本年度は比較的米安に酒增加に前記の增加を見たので、九月以降の來年度造酒高は更に增加する見込であると

京取仲買總會

京取仲買人組合では二十六日午後四時から明治町末廣で第十四回定時總會を開いた、出席者二十二名內委任を以てするもの六名で

一、今期決算承認の件
二、來期豫算承認の件
三、役員改選の件

を附議したが第一第二項は原案通り異議なく可決役員改選についてはそれぞれ左の通り當選した 會計委員のほかは全部重任である▲委員長新田耕市▲副委員長白井友之助▲會計委員南源兵衞▲委員市川辛次郎、成瀨竹松、金潤秀、洪殷徹

全南電氣送電認可

全州の全南電氣は隣接の全州、山浦、南浦、旺谷等へ送電を開始すべく送電設備をすることにしたが、廿七日附認可された

葉煙草購入資金

專賣局では今頃葉煙草を購入するのを例としてゐるが、最近産地たる忠州全州等にこれが買付資金の現送を鮮銀の手を經て開始した、今年の購入資金總額は五百八十萬圓であると

商況

大阪市中外棉唱（前日比較）

ストリクト	十一月	[illegible]	[illegible]
ミドリング	十二月	[illegible]	[illegible]
ブローチ	同	[illegible]	[illegible]
ベンゴール	同	[illegible]	[illegible]

棉定期 米棉定期は當限二十一仙四〇先限二十一仙四〇印棉三百八十九割反動狙ひ賣物と空賣買埋に互騰した

綿糸チリ高 本日米棉は[illegible]

海外經濟電報

倫敦銀塊	二五片一六分一三	五六仙四分一
紐育銀塊	四弗八六仙一六分一	四六弗一六分一五
英米爲替	一圓八十錢	七十錢高
日米爲替	[illegible]	[illegible]
米棉	[illegible]	[illegible]
スチール株	一三六弗四分三	[illegible]
アナコンダ株	四六弗八分三	[illegible]

對外爲替（鮮銀建値）

倫敦	一志十片八分七	廿七日
紐育	四十六弗十六分七	
上海	七十四八分一	

株式（廿七日）京取短期・大株長期・仁川期米・各地期米

[illegible]

膠着

前場 大新は前日比東新、二十錢高の[illegible] 後場[illegible]

高下は期待薄

[illegible]

前場の手口

[illegible]

東新不足減る

[illegible]

鴨江材株商談

今朝京城取引所を通して成行の手で鴨江木材株五十枚のバイカイがあつた。[illegible]

期米 また だれる

前場 先限二十四圓三十錢と新附き小口の買に七錢四十錢と小戾したが止め四十九、先限の賣に二十三錢と不勢に前場を終つた、後場 先限廿六錢と始まりア卜依然保合

大新漸く上長

[illegible]

つよきよわき

株式 [illegible]

期米 相場は[illegible]

正米筋と定期畑

[illegible]

突込買は警戒 運賃値上は認めぬ

[illegible]

仁川各店俵合（單位百石）

[illegible]

京城 保合 正米

[illegible]

仁川

[illegible]

白米賣行一巡

[illegible]

大阪市中在米

[illegible]

深川在米激增

[illegible]

京城穀物組合建値

[illegible]

仁川穀物出入（廿七日）

[illegible]

京城手形交換高（廿七日）

枚數	三六八三枚
金額	一、六八八、二四五、六九錢

醤油の親玉
正
味のよい
香のよい
利のよい
鎭南浦
藤本醸造所

資本金参千萬圓
株式會社 朝鮮殖産銀行
支店及派出所
殖産積金
頭取 有賀光豊

驚クベキ特効薬
酸素丸
南滿洲本溪湖
酸素丸製造元 中西亮

ライオン印作業服
ユニオン商會

米菊
味も名も良い 菊菱は
林酢醸造場へ

大邱のキリウ製品
行李
バスケット
ヤナギ椅子卓子類
東洋杞柳株式會社
大邱府

芥川龍之介全集

期限 十月卅一日

〆切迫る

人生の殉教者 藝術の聖使徒

芥川龍之介文壇に出てて十年、大册八巻の優れし作を世に遺した。其藝術は永遠を象徴し其生涯は時代を象徴する。故人の遺言によつて生れた此全集は彼の藝術と生活とを傳へて餘す所なく、其内容と其外觀との渾然として調和せる、何人も之をとりて愛惜盡きざるものがあらう。

編纂同人
小穴隆一
谷崎潤一郎
恒藤恭
室生犀星
宇野浩二
久保田万太郎
久米正雄
小島政二郎
佐藤春夫
佐佐木茂索
菊池寛

公約を重んじて〆切を嚴守します。速かに御申込み下さい。

全八巻
第一巻 小説
第二巻 小説
第三巻 小説
第四巻 小説
第五巻 隨筆
第六巻 隨筆
第七巻 書翰
別册 (大体は未發表のものに屬す)

規定略記
□刊行期日 昭和二年十一月より毎月一册宛刊行。昭和三年六月全八册完結。
□體裁 菊判。布裝天金函入。各一册平均約七百頁。十ポイント活字一段組枠附。用紙、英國製コットン紙。印刷、凸版印刷株式會社。
□申込方法 申込金四圓を添へ〆切期日までに御申込み願ひます。但し申込金は最終の會費に充當。(一時拂の方は申込金不要)
□會費
毎月拂(一册分) 金四圓
一時拂(八册分) 金參拾圓
□送料
毎月拂(一册分) 東京市内 拾貳錢 / 地方 貳拾七錢 / 鮮滿臺樺 五拾五錢
一時拂(八册分) 東京市内 九拾六錢 / 内地 貳圓拾六錢 / 鮮滿臺樺 四圓四拾錢

豫約募集 内容見本呈進

東京神田南神保町 振替東京七四四一六番 電話九段(33)二一二〇・二一〇九・二〇〇八番

岩波書店

[illegible]全集

〆切迫る

締切十一月五日

●申込は全國最寄書店へ

内容見本進呈

申込金は中途解約者には返戻致しませぬ

配本期日 廿五日一回配本

▶豫約略規◀
全四十五卷、會員のみに頒ちます新刊四六版一册四百頁以上七百頁迄特製函布裝金文字入函裝本。申込金一圓(最終月の會費に充當す)全卷(四十五册分)一時拂は金三十八圓也。拂込方法 振替貯金又は爲替で毎月五日迄に到金するやう御拂込み下さい。豫約金者團體會金と同時に御申込み下さい。

最新式書棚進呈
書棚は一時拂の方には第一回配本と同時に御送附致します、分割の方には拂込完了後進呈す

東京市神田區表神保町十番地
玉井清文堂
電話神田二三一二番 振替東京三一八番

茶水月堂

英國ウヰスキー 五番印 大中小

早稻田大學の電氣工學講義

完備した資格試験準備講義

電氣の智識と應用とは現代の一大要望てある。本講義は主として遞信省電氣技術者檢定試驗に應ずる者の爲に、早稻田大學電氣工學科教授並に專門技術家諸氏が各其專攻科を擔任し組織的に講述した本邦唯一の獨學機關である。右受驗本位の準備書たるは勿論、工手學校、工業學校學生諸君及一般電氣智識を要望する人々の參考書となる。

講義録經營四十年間の經驗と、各教授が教授上の苦心とを基礎とした親切無比の講義振り

監修
早稻田大學理工學部長 工學博士 山本忠興
早稻田大學教授 工學士 稻田三之助

工業數學 早大助教授 帆足竹治
電氣磁氣學 早大教授 工學士 堤秀夫 / 工學士 宮部宏
電氣磁氣測定 工學博士 高津清
電氣理論 早大教授 工學士 黒川兼三郎
交流理論 工學士 廣田友義
電氣機械 直流機械 早大教授 川原田政太郎
變壓器及誘導電動機 工學博士 山大忠興
同期機械 早大助教授 大隅菊次郎
整流子電動機 早大助教授 上田輝雄
送電配置 工學博士 密田良太郎 / 工學士 前川幸一郎
水力發電所 火力發電所 早大講師 後藤曠二
水力學要綱 工學博士 松本容吉
水力原動機 早工講師 池谷武雄
水力發電所 早大助教授 堤野一郎
電氣鐵道 工學士 上田大助 / 早工講師 山本五郎
電動機應用 早大助教授 上田輝雄
電燈照明 早大教授 門倉則之
電氣化學 工學士 富井六造
電話、電信 工學士 大森丙
電信學 遞信技師 池田武智
通信工學 無線電信電話 工學士 金原淳

十二月十日 第一號發行
▽發行期日嚴正

菊版九ポイント横組、九百十字詰寫眞版、挿畫及圖表數千頁印刷鮮明全十二册壹ケ年修了毎月一回發行

内容見本進呈

各冊四百頁
▼空前の廉價壹圓五拾錢

申込金一切不要

東京市牛込區 早稻田大學出版部發行 振替東京一二二三 大阪六六〇

菊

朝鮮の米と滿洲の粟
日本の食糧問題と大關係
滿鐵は供給の圓滑に資せん
東上の山本滿鐵社長語る

【東京電話】山本滿鐵社長は二十七日滿鐵問題並に滿鐵に關する諸般の用務を帶び歸京したが今次の歸京は殊に滿鐵のためといふのみでなく滿洲における我國の利權に關係する政府との打合せと見られ相當注目さる卽ち氏は滿鐵が日本の人口食糧問題に重大關係ある實例として滿鐵から昨年中に朝鮮に輸入した粟は約三百萬石で之に依り朝鮮から內地に對し昨年中約三百萬石の米を移入するを得た、言ひ換へれば內地の供給不足の米六百萬石の內三百萬石は滿鐵から供給されたことになり其の他の食料品工業原料に就いて同樣である斯る密接關係ある兩國の利益具体化の第一步としては鐵道敷設の要あり と說き更に外債問題に關しても左の如き注目すべき談話をなした

亞米利加のラモンド氏の來朝を機として有力筋を通じ借款交渉した、擔保事業費として三千萬圓その他の事業費として二千餘萬圓を要するであらうが未だ外債額は決してない

人口問題の農產委員會
禁酒が問題になる、

【東京電話】人口食糧問題調查會は二十七日午後首相官邸に於て農產特別委員會を開き委員長は日本國民體質の改善たる十一、人口食糧問題調查事項中に禁酒事項を加へ諮問されたき件を紹介し議事に入つたが左の如き重要質問があつた

一、內地植民地間の食糧政策の統一に關する政府の方策如何
一、米麥生產調節の標準は何を以つて適當となすか
一、食糧品の生產方策のみならず消費改善に就き特に考慮の必要あり此の方策如何

民政黨の政務調查總會
現內閣の粃政を列べ大いに氣勢を擧ぐ

【東京電報】民政黨は今廿七日午後政務調查總會を開き左の申合せをなした

一、現內閣は對支政策の失敗を糊塗せん爲め徒らに外交上策動し更に失敗の上塗りをせんとせり、我黨は特別委員會に附託之を闡究せしむ
一、現內閣はさきに謂れなき地方官の大更迭を爲し今又何等過失なき官吏並に特種會社重役等を更迭せんとする傾向あり是黨略本意より天下の綱紀を左右するもの、綱紀上許す可らずと認めその對策を講ずべし

府縣會議長
政友二十二　民政二名

【東京電報】府縣會議長選擧の結果につき二十七日までに警保局へ入電によると役員選擧を終へた處は二十四府縣でその議長は政友會二十二名に對し民政黨僅に二名・副議長は政友十八名、民政黨三名、中立一名、無職一名、參事會員は政友會百三十二名、民政黨八十一名、革新二名、無所屬二名、中立九名となつてゐる

帝國の艨艟位置に付く
大觀艦式を前に橫須賀沖賑ふ

【橫須賀電報】大演習を終つて橫須賀に碇泊中の聯合艦隊（第一、二艦隊）および臨時特設艦隊の百七十隻は聯合艦隊司令長官加藤大將、第三艦隊司令長官山本中將指揮のもとに二十八日午前八時橫須賀港、橫須賀港外に向ひ一先づ觀艦式場入港海面に集合し同日正午より愈々先頭に觀艦式場に入港し午後三時までには各艦所定の位置につくはずである

全國高女校長會議
廿七日から開會

【東京電報】全國高等女學校長會議第一日は二十七日午前九時から明治神宮外苑日本青年館に開會全國五百三十の校長參集、文部省諮問

一、高等女學校生徒の家庭に於ける豫習及復習を指導する方案如何

につき協議し更に各種提案を審議した

明治節の奉祝方法決定
本年は諒闇中で賀表捧呈は見合せ

【東京電報】本日の定例次官會議は明治節奉祝方法につき協議の結果本年度は諒闇中につき

一、宮中參賀、各官廳、參賀、賀表捧呈を行はず左の項のみ行ふに決定
一、各學校に於いて奉祝式を行ふ事
二、國旗を揭揚する事
三、各神社に於いて祭典執行につき開庭參拜する事
四、遙拜式を行ひ若くは講演會を開く等各地便宜に行ふ事

カートス氏立候補
大統領選擧に

【トペカ（カンサス州）二十六日發】アメリカ上院議員カートス氏は來る大統領選擧に候補として立つ旨二十六日公式に發表した

安慶附近また危險

【上海廿七日發聯合】南京政府の任に當つた我軍艦龍鳳艦長の報告によれば南北雙方安慶に近き東流より下流は戰鬪中にして目下險惡の必要を認めないが安慶附近は當分夜間航行を避くるを安全とすと

安慶は南軍に歸す

【上海廿七日發聯合】廿七日付安慶來電によれば安慶にあつた武漢軍は南京軍の三軍の威嚇にあひ安慶を捨て東流方面に退却したが安慶市中は平穩である、なほ支那軍艦二隻は東流より遡航して右岸の匪兵をうち攘ひつゝある、又その中の一隻は更に上航してゐる

奉天軍涿州を奪る

【北京廿七日發】軍事部長何豐林氏は本日正午總攻擊にて奉軍は今日涿州總攻擊を開始し午前一時より遂に東門より城內に進入し目下兩軍猛烈なる市街戰を行ひをれり

山は青く田には黃金の波
朝鮮は良くなつた
大倉翁下關で語る

【下關電報】草分けの鶴林八道の秋をたづねた大倉喜八郎翁は二十七日朝關釜連絡船から悠然と手をひかれながら紋付羽織はかまで下關上陸山陽ホテルに休憩、往訪の記者に元氣よく語る

『朝鮮はよくなつたよ、おれがゐた時とはまるで違ふ、山は青く田は黃金の波打ち當時とは見違へる許りであつた、十九年前死んだ伊藤公に見せたいとつくづく思つた、齋藤總督は評判がよいからなほよくなるだらう、金剛山かね、素晴らしいものだね時に、狂歌を見てくれ

見る限り紅葉林に紅葉谷錦を分けて登る名山

なほ二三首を見せて 今更いふまでもなく天下の靈峰である天然の美は人工の……さるよ、山は登れば登る程興味が增す來年かね……まだ登る山は決定しておらぬ』云々

一行は朝の急行で京都へ向つた

鈴木總長支那戰局伏奏

【東京電報】鈴木參謀總長は廿七日午後一時赤坂離宮に伺候、天皇陛下に拜謁仰つけられ最近の支那戰局につき詳細伏奏するところがあつた

日清汽船年一割配當

【東京電報】廿七日の日清汽船重役會は配當年一割（二分減）に決定し……

マ公使
大統領に支那時局報告

【ワシントン二十六日發】目下賜暇歸國中の駐支米國公使マクマレー氏は歸任に先立ち本日大統領クーリッヂ氏を訪問し支那目下の時局につきつぶさに報告する處あつた、卽ち支那は依然悲觀な狀態下にあり早晩經濟的行詰りに呻吟するであらうと述べた氏は十一月上旬歸任す

張宗昌氏が大演習陪觀

【東京電報】張宗昌＝張宗昌氏は十一月十日宮島參謀本部、郭宗熙、沈鴻烈等を隨伴日本大演習陪觀のため來朝すると

奉天軍

日中には完全に占領する見込なりと報告した

除州へ退却
南京軍振ふ

【上海廿七日發】南京側の報導によれば津浦線方面の國民軍第一、七兩軍は蚌埠附近に集中攻擊開始の結果敵は除州に向退却中である

打通線開通で滿鐵は多大の損害
連山灣の築港完成せば更に惡影響は增さん

【東京電報】問題の打通線はいよいよ去る廿四日完成全通の運びに至つたがこれによつて滿鐵の被る直接の損害は一ケ年約三十萬圓、四洮鐵道の損害約九十萬圓と見積られてゐるが將來更に通遼と開通線（鄭洮線）の開通並に連山灣の築港が完成するにおいては我損害は僅少ならず政府は國際方面も考慮の結果兩鐵道を以て戰後策を講じつゝありこれが開通につき我政府と支那の間に通遼以北にはこの線を延長せざること、連山灣の築港については若干の折合がついてゐる模樣でもあり又打通開通は自然北滿鐵道を促進することにもなり同線がすでに完成した以上英米資本の外國資本の進出を阻止することでもある關係上、諸局線の完成は大なる打擊をわが國に與ゆるものとして各方面より大いに注目さるに至つた

奉天省で朝鮮人壓迫
奉天總領事より抗議

十月廿五日付在奉天杉原領事より本府警務局への入電によれば奉天省新民縣知事は近時管內居住朝鮮人の壓迫を策し種々の壓迫を加へてゐるがその一例として奧東縣警察所、小塘巡警の報告に從來の原田および撫松の安……綜合するに吳家窩には居住民を上げ原田より朝鮮人の農夫を全部なくし撫松子方面においても同樣に鮮人の居住を嚴禁して……

商工、遞信の新規要求查定
大藏省議漸く終る

【東京電報】昭和三年度各省新規要求に關する大藏省議は二十七日も午前十時から藏相官邸に開會前日に引續き商工省所管新規要求中未了分から查定に入り終つて遞信省所管にうつり正午一旦休憩、午後一時より再開、午後三時遞信省所管をおはり次ぎに大藏省所管の查定を行ひかくて廿七日中に各省新規要求の查定を終るはずで右查定案は二十八日主計局において計數の整理をなし印刷に附し各省に廻示し十一月四日より開會なる豫算閣議に上程することとなるなほ午前中の省議にて認められた商工遞信兩省新規要求は左の如し

▲商工省
一、重要工業助成費の一部
一、商業統計整理改善費の一部
一、商工審議會に關する經費

▲遞信省
一、郵便局開始費要

獨身稅や子無稅の制定
ムツソリーニの新法令で無妻者連大恐慌

【東京電話】その筋への報告によると伊太利ムッソリーニ政府は今回獨身稅といふ新法律を制定しあらゆる無妻者に稅金を賦する事となつたその目的は

一、獨身者で徒らに享樂に耽溺して婚姻を避けてゐる者を戒しめるため
二、財政上の收入で母體及幼兒保護の財源に充つるため

にして稅率は本稅附加稅に分け本稅は滿二十五歲以上の三十五まで年額三五リラ三十六歲以上五十まで五十リラ五十一歲以上六十五歲まで二五リラを賦し附加稅は獨身者の收入に對する所得稅の率を乘じたもの、四分の一を徵收する規定であるなほムッソリーニ氏は子なき夫婦に對しても稅を賦する法律を制定する旨下院で言明したといふので獨身者および子なき夫婦は大恐慌を來たしてゐると

米國の軍器は全部不完全
陸軍次官のハ氏が全國製造業者大會で說明

【テッネシー州チヤタヌーガ二十六日發】アメリカ陸軍次官ハンフオード・マクナイダー氏は二十六日全國製造業者大會席上左の演說をなした

目下亞米利加の軍器供給の狀態は實に貧弱不完全でこのまゝの狀態が持續すれば一旦緩急の際は到底どうにもならない、亞米利加の陸軍は遂に救ふべからざる窮地に立到るであらう、卽ち一旦緩急あれば完全なる機關銃一個をも持ち得ずして、これに對さなくてはなるまい、以上の事實は余は權威をもつて斷言するを憚らない、余は議會に對し直ちにこれが救濟策を樹てるやう建言するであらう

肥料取締官會議（第三日）

肥料取締官會議第三日は前日に引續き午前九時より本府第二會議室にて開催、昨日により午前中は午後を通じて新令の施行および取締に關する諸般の打合せ事項につき協議し午後四時散會する

ルーマニヤ政界危機に頻す
カロル殿下の使が逮捕されて重大化

【ベルリン廿六日發聯合】ブダペスト、ベルグラード來電によればルーマニヤ政界はまたく危機に瀕し、ウインナ、ブダペスト間の電信電話は嚴重を極めてゐるがカロル殿下の親翰、宣言書を攜へて密裡に入國したマノイレスク氏の逮捕により事件は重大化したもの如くである

支那代表が議長權主張
國際聯盟困る

【パリ廿六日發】ジュネーヴ國際聯盟會の支那代表は去る九月理事會に於て今期中改選に當り支那の權利を放棄したものと解せられてゐるが今日に至り議長の權利を主張せんとする模樣ありジュネーブに不安を醸してゐる理事會においては目下ポーランド、リスアニア國の紛爭の如き世界の平和を脅威する懼ある問題の上程される理事會に對する該權威を有する理事會議長を今更變更することには困る立場にある

朝鮮內の酒造高
百七十餘萬石

總督府財務課の調查によれば本年度（十五年九月より三年九月に至る）酒造高は

淸酒	六萬三千六十石
日本式 酒	八十九石
朝鮮酒 濁酒	百三十二萬五千四百石
同 藥酒	七萬六千二百七十六石
同 燒酒	二十二萬七千六百石

その他であるが前酒造年度に比較すると濁酒四千三百十八石、朝鮮燒酒二萬二千三百九十三石、藥酒五千百八十九石、燒酒一萬二千七百九十四石の各增加を示してゐるがなかんづく朝鮮酒は濁酒、藥酒を通じて燒酒に著しき進展を見れば燒酒は從來二日間を經過すれば腐敗することになつてゐたが最近は五日間位は平氣で保つ事が出來る事となり從つて遠隔地にして運搬する狀態である

第一位は仁川局
爲替貯金の事故が少い

遞信局の調查によると全鮮主要郵便局中最も成績の好いのは仁川局だとある、殊に爲替貯金および電報の事故の少いことにおいて仁川局は常に第一位を占めてゐる、尤も爲替貯金は大正十四年上半期までは成績不良で全鮮十郵便局中第九位にあつたが、下半期には一躍第一位を占め大正十五年には一回ばかり第二位に下つたゞけで、その外は引續いて第一位にある本年一月から三月までにおける十郵便局の取扱ひ數一千に對する事故步合を成績順に示すと次ぎの通り

仁川〇、〇九　京城〇、六三　木浦〇、二〇　元山一、〇〇　釜山〇、三四　淸津一、一六　大邱〇、五三　鎭南浦二、〇三　平壤〇、五七　新義州二、六〇

讀書週間の大宣傳
各圖書館が聯合して

十一月一日から七日間を讀書週間として全鮮一齊に宣傳することになつて居るので京城府內の總督府圖書館府立圖書館および同鐵道圖書館、龍山鐵道圖書館の四館が聯合してポプラの植にかゝ

武井部長視察

太田郡基本財產造成林は客年忠南道古江技手の設計にて太田郡山內面上所里林野百六十町步に對し施業計畫中の處ほゞ完成をつけたので來たる三十日武井內務部長は詳細視察する事に決した（大田）

京元線其他
―【汽車時刻改正の續】―

來る十一月一日より改正實施さるゝ汽車時刻の中京元線其他各線中の主なるものを摘錄すれば下の如し

京元―咸南線

▶…下り京城…元山…咸興…新北靑間…◀

	501列車	503列車	513列車
京城發	前8.50	後10.45	後11.00
元山著	後4.26	前5.30	前8.00
咸興著	後8.35	前8.37	後1.30
新北靑著	……	後12.21	後6.33

▶…上り新北靑…咸興…元山…京城間…◀

	502列車	512列車	504列車
新北靑發	……	前11.42	後6.04
咸興著(發)	前6.10	後4.49	後9.40
元山著	前10.07	後10.09	前12.45
京城著	後6.10	前7.15	前7.45

湖南線

▶…下り京城…大田…木浦…群山間…◀

	301列車	305列車	331列車
京城發	後10.20	前10.10	前10.10
大田發	前3.30	後4.15	後6.55
裡里着	前6.12	後6.27	後10.43
木浦着	前11.05	後11.15	……
群山着	……	……	前12.12

▶…上り木浦…群山…大田…京城間…◀

	522列車	302列車	306列車
群山發	前5.40	……	……
木浦發	……	前6.30	後6.40
裡里着	前6.17	前11.05	後11.14
大田着	前10.40	後1.40	前1.40
京城着	後7.10	後7.40	前7.00

京仁線

▶…下り京城…仁川間（急行列車のみ）…◀

	401列車	403列車	405列車
京城發	前8.35	後1.00	後5.40
仁川着	前9.25	後1.55	後6.32

▶…上り仁川…京城間…◀

	402列車	404列車	406列車
仁川發	前8.10	後1.05	後5.45
京城着	前9.03	後2.00	後6.40

茶話

▲わが社が募集した各道名蹟投票について▲遞信から一層聞くことがある▲投票に用ひられたハガキの數が六十三萬四千六百七十九枚▲一枚一錢五厘だから總金額九千五百二十圓▲これを縱に列べると廿二里廿七町四十七間三尺七寸四分五厘▲北なら羅南まで南は天安まで▲橫に並べたつて十四里廿四町五十三間五尺七寸▲仁川をこえて江華島まで延びるかも知れぬ▲平面積にしたらいくらになるか▲一つひま人は計算して見ては如何▲ひま人といへば嚴鳳鎭江君のみやげ話に▲七十八歲の老人とアメリカから一しよに船へ乘合せたのが▲金剛山を征服するつもりだと語つたとあつた▲世界の名山は大てい見つくしたから今度はダイヤモンドマウンテンでもとすましたもの▲ひま人もここに至りて極點▲ホーフランといはざるを得ない▲茶話子もねがはくばユングフラウをでも登攀するひま人になりたい▲白頭山ぐらいではちと輕すぎるテ▲紙數は紙まで紙よりにし。

＝人＝

◇金谷軍司令官　愛知縣下大演習陪觀たの二十九日朝龍山發十一月二十九日午後歸任の筈
◇光永喜七氏（總督府電氣課長）廿六日入城同三日頃龍山に滯在東上の筈
◇多木久米次郎氏（代議士）挨拶のため廿七日午後來社
◇五味源平氏（平壤地方法院長）廿七日夜入城巴城館
◇北島亘氏　廿七日朝入城巴城館
◇圓井武二郎氏（平壤電業家）廿七日午前七時入城不知火旅館

辭令（東京電報）

朝鮮總督府技師　莊原謙夫　依願免本官

竹器傳習會

全羅南道潭陽郡では十月中の豫定事業である竹器傳習會は本年は潭陽、光州、羅州、昌平四郡に限り開催し主としてスイサン及び竹ばうき製作にて講師は潭州より招聘し十月五日より一ケ月間潭光郡西面において開習し受講生定員五十名なるが豫定以上の申込みあり、十一月五日終了式舉行の由しかして潭陽郡は十月三日より潭陽郡內二ケ所にて開催十月卅一日終了式舉行のはずで受講生は豫定數よりも非常に多く二ケ所にて九十二名で同郡では更に十一月一日より一ケ月間昌城に於て開習を開催す（光州）

明春の蠶種需用數
十一萬三千枚

明年の春蠶種需用の見込數量はこの程取まとめを終つた勿論明春の氣候の氣配いかんによつては多少の增減は免れないが春蠶種において十一萬三千枚秋蠶種において三萬九千五百枚計十四萬二千五百枚であつてその內譯は普通蠶種は十二萬九千二百枚の見込である因に春蠶種需用の最高郡は尙州郡の一萬五千四百枚を首として安東の一萬二千枚これに次ぎ聞慶の一萬一千枚五千枚以上の需用郡は醴泉、義城、榮州、金泉、善化の五郡で一千枚以下は大邱高靈の一府一郡のみであることれを本年に比較すれば本年度においては約一割の增加であると（大邱）

井邑地方の稻作
一割以上の增收か

井邑地方一帶にわたる今年の稻作は非常なる豐年で某地主は概見の結果一割以上の增收であると語つて居た併し米價が日々下落するので昨年の約八錢五厘に比し本年は六錢八厘より七錢半までであるから收入の上に於ては余り大差はないとコボして居た（井邑）

黃大豆出廻遲る

本年は黃大豆の出廻り遲く今以て川下り一回もなく油房と契約の豆粕製造に手違ひを生ずる有樣で昨今高價な白眉大豆を原料として製造してゐるものもある。（營口）

穀組聯合會の移出對策

穀物聯合會は鮮米移出對策として大要左の腹案を以て進むとなつたが自然廿八日の鮮航會總會の成行に拘はらないことになつた。

一、鮮航會の運賃は引上と否とに關せず鮮航會の自由に委し必要があれば同會加盟船にも賴むであらうこの場合割戾しは得られないがそれは戾さなくてもよい
一、有利に傭船し得られるならば必要に應じて內地の非加盟船を招きこれに積込む、この場合一港で滿載困難ならば他港の組合と提携して積貨に努める
一、鮮航會中でも殊に積荷を目せられる會社があるが今後の出様如何では必ずしもこれまでの感情を以て對抗することはしない

生れ出た京城穀物協會
鮮人側米穀商の統一成る

京城府を中心とする鮮人側米穀商の所屬團體は從來朝鮮精米組合、京城米穀商組合、京城穀物仲立組合及び京城穀物商組合の四つありて常に競爭のため取引値段一致せず相互に不利を招いて來た態不振の狀態にあつたので今回朝鮮精米組合長李鎰用氏外有志の發起に依り商取引上の弊害を矯正し相互の利益を增進するため前記四組合を解散して新に京城穀物協會を組織する事になつたのは廿二日附夕刊所報の通りだが二十六日午後四時から敦義洞明月館本店で右組合員百十八名出席の上創立總會を開催し定款を可決した後會長に洪宗氏當選、副會長に李鎰用、金潤植の兩氏當選、幹事、相談役及び白米、玄米、仲介、雜穀、の各部長並に評議員をも夫々選任して十二時散會したがこの四組合の合同によつて今後鮮人間における米穀の取引は圓滿に行はれるものと期待されてゐる

演習と輸送狀況

鐵道は目下陸軍大演習で輸送多忙を極め一般貨物は停滯勝ちである今年は米が稍々出後れの氣味となつたのと氣候が暖かで石炭の需要が今の處例年程ないので滯貨がそれ程顯著でないが各地貯炭の需要急に强くなれば米の出廻り增加と相俟つて輸送は一時に困難するものと見られてゐる。

金組聯合會舍屋竣期

太平通りの京畿道金融組合聯合會新築舍屋は二十六日上棟式を行つたが十二月二十日迄には竣工、年內に之に移轉し得る豫定である

操棉檢查講習

全南の操綿檢查はいよいよ十一月一日より實施されるが道ではこれが檢查員十名檢查員補十名を本月中に任命し一日より向ふ二週間にわたつて木浦綿作試驗場において檢查實施上に關する講習を行ふと（木浦）

株式
大株短期引跡

大新	八十九圓丁度（不變）
鐘新	百卅九圓八丁度（不變）
久京	六十二圓六（不變）
東新	百六十一圓八（不變）

東京現株

期正米
鮮內延べ（廿七日後場）

▲釜山　▲大邱　▲群山　各限 …… 出來高 ……

各地期米後止

先限▲下關二九、四九▲桑名夕場十一番二九、八〇十二番七九▲名古屋二九、五九▲金澤二八、五〇▲熊本二九、三六
大阪最終氣配　卅三錢（一丁安）

大阪期米俵合

	賣方	買方	取組高（石）
當限	一八	一五	三六、一〇〇
中限	三五	三四	一二〇、二〇〇
先限	二四	二六	一五三、一〇〇

市中米標準値

新九年四等米	二五圓九〇
日本御館（百キロ）	二三圓〇〇
仁川一等白米	二八圓〇〇

市況

橫濱生絲大引

當限　一三〇、九〇
先限　一三四、九〇

米豐作と財界の基地（一）

京城日報

月初白米卸値百キロ當廿四圓五十錢であつた京城の米價相場は昨今廿二圓を唱へ、甚だしい値下である。これ明かに豐作米の下落、つまり豐作唱への然らしむるところであつて、しかもその豐作唱へはひとり朝鮮におけるのみならず内地も亦同樣なのであつて、ある計算によれば本年度の剩餘米を加へ、明年度の全國の食糧米はむしろ若干の餘裕を後年度に繰越すべく、一粒の輸入米をも必要としないかも知れぬといふ。かゝる一般の觀念は當然米價の下落を誘致し、内地においては米穀法の發動も斷行とまで觀測し、その發動は斷然におよび元來安かるべき米價を一層安からしむる結果となつて結局普通の成價状態に從ふ、一般の豐作唱へは三圓の發價下落を來たすはずであるから、米價の騰潮は當分鎭まるまいとおもはれる。

二

米價の落潮は將來の傾向として大たい避けられぬとしても、現在はさほど豐作景氣による騰落より離るほどか高く、そこに米價上げの騰勢がはたらきかけるとすれば米價は可なり高く保たれるか少くも安くなり下るのを防げられるに相違ない。さすれば米は割合に高い時期に買ひ入れると見なければならず、總的にいへば農家の倉における米の收穫は、いきほひそのふところの金收入を結果する理由である。かくて農家の購買力は增加し商品界のためにそれだけの刺戟を與へずには置かないであらう。いふまでもなく商品界を構成するものは都市そのものであつて、都市に對する刺戟は、ひつきやう都市の經濟的活動を盛んならしむるゆゑんで、景氣はやがてめぐり來るのである。

三

かくて豐饒たれたる米の價格は極めて短期なる變々をくりかへすも終局において都市住民たらざるべからず、その結果に消費せられるのであるが、價格の低落において都市住民にとつてはたしかに購の上い價段であつたのであるが、しかし絶對的にはねだんが安くなつて居るに相違ないのであるから都市住民のためにも惡くはないのである。主要食糧として支拂はるべき生活費の一項が減じてそれだけ他の費目のために支出せらるゝこととなる。それは一般商品の側から見れば都市住民の購買力增加に外ならぬではないか。

四

米豐作は實にかくのごとく一方においては生產者の購買力を鼓ひ他方においては消費者の購買力をも增さしむるものといへるのである。商品界に對する兩者の刺戟が何をあらはすかは問はずして明かなことであつて、久しく沈滯した財界の空氣も、まづこのへんから若干改善の跡を示し來るのではなからうかとおもふ。戰爭の跡始末、休戰の整理、震災復興、金融機關財界救濟の施策はずゐぶん澤山あつて、それ等を退治しつくすためには、おのづから別の努力を必要とするけれども、ともかくも一切の誘因要因を戰せて他日の好轉を待つの基地を、肥やしつゝあるの有力なる資料で、この點は[illegible]米の豐作があることだけは認めらると考へらるる。」

公債增發と鐵道公債承認額
政府の政策に基いて　七千萬圓承認か

三土藏相は既にシンジケート銀行團に對して明年度發行すべき政府の公債額は二億圓以内において食ひ止むる決心なる旨をもらして居る。從つて政府は如何なる事があつてもこの方針を變更せざるべく、この非公式の聲明によつて政府の公債發行額は大體二億圓と決定したる譯であるが政府の公債政策に關しては一部において相當非難があるけれ共すでに財界の擴張は漸次好轉し前途の光明も認められつゝあれば政府がこの際その公債發行額を二億を限度として食ひとめるとせばこれがために市場を壓迫する事もなかるべく現在の財界の實状に鑑みて公債增發を危險視してをらずその消化方法についても容易なるものとして樂觀してゐる一方政府豫算においても各省の既定經費その他節約ねん出によつて相當財源をうる事となる大藏省當局の要求に近い數字が現れて居るから最初豫算編成方針を示せられたに拘らず何れも要領よく豫算の編成が出來あがる模樣であるがなほ政府がこの際增發すべき五千萬圓の公債については其の總額に多少の困難を伴ふべく殊に積極政策遂行に伴ふ財源は何れも經常的のもので臨時費として要求せられるものは殆ど皆無の姿であるから財務當局もこれが容認には少からぬ苦心を拂つてゐる殊に公債については鐵道省より八千餘萬圓の公債要求があるので之に對しては特に注意を拂はれてゐる鐵道省の要求は極めて強硬であり殊に鐵道建設費の增額は現内閣の人氣政策にも關係があり次の總選擧に對する政策上相當額を建設費として計上地方民の要望にそふべくつとめざるべからざる事情があるので鐵道當局としても相當これが要求には腰を強くしてをり小川鐵相自身もすでに三土藏相に直接自ら力してをり政府の政策の根本をなしてその要求を承認せしむべく努力してゐるので政府が公債の增額を認したる以上は鐵道においてこの增額の過半を要求すべく財務當局も政府の方針に基づいて出來るだけこれを承認したい方針であるから公債增額二億の中より七千萬圓程度の承認をすべくなほ他の諸省上七千萬圓の承認が困難とすれば少くとも六千五百萬圓は承認せらるべく見られてゐる。

忠南燕岐郡西面東里の砂防工事

女學校令改正と英語教育刷新策
教授時間の增加方を　英語研究會から建議

文部省構内英語研究所では澤柳政太郎氏會長となり、英語教育刷新の上に種々努力を拂ひつゝあるが、最近秋季大會を開催して我國全國の實際的教育家に意見を徴し將來の英語教育に關し注意すべき諸點をなす所があつた。即ち高等の師範學校、高校、中女學校、師範學校、實業學校等の各方面にわたつてゐるが、なかんづく高等女學校の英語教授については今後新に次ぎの諸點に對し充分の注意をなすに一決した。

一、最初二年間は復習に重きを置かず復習記號を主とすること

二、發音記號を充分に理解せしむること

三、少くとも最初二年間は一人の教師擔當して受持上級に於て特に受持教師時間多き場合は異る教師に接せしむること

右の諸項は從來の女學校教育において不用意であつた點であるから今後これを改善して一層その目的を貫徹する事となつたのであるがなほこの外に英語教育に關する現在の高等女學校令中には女學校の英語は隨意科乃至はこれを缺くを得る事になつてゐるから、これを全廢削除し、又各學年を通じて每週三時間と規定されてゐるのを五時に改め、該教育の效果を充分ならしむべく、當局に建議する事となつた。」

歐米旅行日誌（二）
守屋三葉生

翌朝（十六日）午前五時起床、隣を起こして旅人を焦立たせることにきまつて居る。僕等の乘つた大いそぎで仕度をとゝのひ一行約十五六人は第一のランチで上陸した。三十九號も[illegible]故障がおこつた。カンデイ百五十マイルを往復して、この分では午後六時の出帆に間に合ふか知らんなんて容易ならぬ[illegible]を結れる聖寺と印度内部の田園に接せんとするのである。埠頭にはハシムといふ印度人旅館の番人が數名の案内者の案内自動車が勢揃ひをして待つて居た、その三十九號といふのにのつてコロンボの街に出た、もう[illegible]にならされて來た眼には[illegible]なんか珍しく眼にとまらない、唯まだ朝の五時半六時頃なのに町は通り切れぬ程の人通りだつた、何れも黒ン坊である洗足である、眼の光る獰猛らしい男だけである、流石に熱帶國の朝だと思はれた。

どの旅行記を讀むでもカンデイまでの自動車は、途中何等かの故障に[illegible]

もう僕これ七つ八つ位の學校にかよふ子供が三人五人連立つてかよつて行く、それが物珍しさうに見物する。[illegible]

治の聖齡に泣いて居た印度人にとつては、日本人の態度が、よし一時的であつたにしても心強い限りであつたに相違ない。そして自分等の兄貴分位に心得て大いに依賴し大いに歡迎したものであつたといふ。この感慨が今日繼續つて居るのである。行く先々の宿場々々ではオー、ジャパンと呼んで手を擧げて歡迎してくれた。路傍に群つて居る老人なども、白髯をそよがしながら手を擧げてヂャパンと呼んで居た。學校の子供なども皆素直な態度で自動車を歡迎した。僕等もこみあげて來る喜びに何ともいへぬ同胞愛が浮いて來る。ハンカチを振り振り打ち振り振遊つて挨拶をせねばならなかつた。[illegible]身の上よりも[illegible]身の幸を思ふ。日本人も東洋では任務が重いと感ずる。渺たる朝鮮の統治に行きつまつて居るなんか器量の惡い話だと大きくなる。もう朝鮮の一銀行員ではない、土地改良課長も内務部長も警察部長も、こゝでは皆外務大臣國際大使の抱負にインスパイヤーされてゐた。

途中、道路は相變らず立派だつた、如何にも田舍の道で人間臭い、が全く道路のよいのには驚く。バラスを敷つめてタックでならした。道路が行き屆いて居る。[illegible]唯平だから[illegible]林木が美しかつた。大變がヤシ樹だ。熱帶國から來た僕等には、道路樹には目がとまらない、矢張り熱帶植物として最も特色あるヤ子にのみ目がひかれるかも知れない。山の麓つたところや谷間に出ると、僕等には知らない種々の花が咲いてゐた、[illegible]の花紅の花が椰子にからみ樣々に低げに垂れて咲いてゐた、印度人の住宅は朝鮮の田舍に見る樣なハンザなものではない、大多數は白壁塗りのコンハタブルなものであつた、奇麗に芝生をめぐらし芭蕉や椰子の繁る庭にコジマリ建てられてゐた、そしてその雜殿にはカンランが美しかつた。蕨竹なども奧深だつた、ココナツツが黃色にうれて居る、バナナが首をかしげて居る、名も知れぬ大きな果物が重さうに下がつて居る。惠まれた天地と思ふ、パラダイスは現實にはどこにも求められる。物質に惠まれたる印度人種は矢張神の恵みのパラダイスを求めざるを得なかつたであらう、自然として何一つ不足のない天地の恵に直觀する、殊にヒモジイ朝鮮子はなほ更さうおもふ。[illegible]

たが、むしろ無邪氣な愉快な人種と直觀する。無論日本人としての優越を感ずる、聞けば歐洲戰爭當時コロンボ附近警備の任務についたのは日本の驅逐艦であり、英國に代つて[illegible]の保護に任じた關係上、永年來[illegible]

頽廢した民心が砂防工事で甦る
生活が安定して民風改善　平和の理想郷となる

忠淸南道燕岐郡西面の砂防工事は數年來實施中であるがその結果すでに見違へた程であるといつて去る廿五日同面民總代面長林喰根、[illegible]等は左の感謝狀を携へ本府に山林課長を訪問し總督に對する感謝の意を傳達方を依賴した

感謝書

忠淸南道燕岐郡は林野極端に荒廢し全部其比なく殆むど禿山諸條なりしを以て毎年旱魃水害を被り就中我西面東里内倉里を中心とし旱水の慘害到底筆舌の外にして之が爲民心頽廢して人和を缺き殆むど自暴自棄の姿となれり從て生活安定せず民心常に動搖せり隣接せる鳥致院にても同地方を水源となる内倉川の氾濫に因り堤防決潰して市街全部の浸水を見しこと一再に止まらず然るに幸に道當局に於ては砂防工事の必要を認められ大正七年度より地方費を以て該工事に着手し爾來大正十年度より國費を以て繼續工事施行中にして既設地區は今や林相鬱蒼たる密林となり土砂は打止され河床は低下し常に淸水潺々として塲ゆることなく旱水害全く其の跡を絕ち燃料豐富となりしのみならず工事に因る賃金の撒布と同時に居民勤勞の風を生じ民風は改善せられ生活は安定し今や平和なる理想鄉と化し砂防工事施行前に比し實に隔世の感を生ぜり伏して惟みるに施政以來善政に教育に交通に其の他各般の御施設と共に當地方に對しては特に砂防工事の御施行に因り吾等人民は[illegible]如上の仁政の恩澤に浴し如上の恩惠を享け子孫永久此の恩澤に潤ふことを得るは何たる幸福なるや實に感謝に堪へざるなり吾等一同は報恩の實思を以て將來益々各自職業に精勵し國民の義務を盡すと同時に砂防工事に對しては出來得る限り犧牲を拂ひ一層山林の保護に努めむとす茲に協議の上無辭を草し一同總代をして謹しく閣恩を感謝せしむとす

昭和二年七月

忠淸南道燕岐郡西面東里林喰根外百廿八名

羊毛の自給自足
緬羊百萬頭計畫　明年から助成實施

我國に輸入する羊毛は每年一億二千萬圓程度に上り毛織物は同じく三千萬圓內外で合計一億五千萬圓內外に達してゐる是に對し政府當局は輸入防遏の方策として國產品の愛用その他各種の施設を獎勵するに至り毛織物の如きは千住製絨所をはじめとして內地毛織業者が製品の改良技術の改善に努めてゐるので生產費さへ顧ひうるやうにすれば自然的に外國品に對抗するまでに進步する見込がついてゐるよしであるが原料たる羊毛に至つては殆ど之を防遏しうる見込みがないといはれてゐるため政府當局としては陸軍省や軍人の需用する何程を以て毛織物だけでも內地原料品を以て製造し輸入防遏の一端に資したいといふ趣旨から昨年來農林省當局において緬羊飼育を獎勵する處あつたが高橋前農相時代に整理に伴つて瀧川種羊場を廢止し北海道の種羊場をも整理する等消極政策に鑑つたので種羊事業は甚だ頓挫さるゝに至つたしかし最近に至つた現內閣が積極政策をとる事となり如上官營の自給自足方策の下に緬羊百萬頭計畫を目論むに至つた即ち現在民間においては北海道並に東北方面において二萬頭ばかり飼育してゐるが右の如き現狀では甚だ心細い次第にあるのでこれが振興策として明年度から緬羊百萬頭計畫をたて各種の助長施設を講ずる事となつたが右補助並に獎勵施設は來議會において豫算の通過を見次第直に實施の手順で目下省々これが調查中である

大西洋から太平洋へ
世界貿易の中心移動す

太平洋外國貿易協會第五回年次大會は先月末ヴイクトリアにおいて開催されたが、幹事長エドワード・ビー・ケンマー氏は該會の席上において、將來アジア、オーストラリアおよび北米西海岸との貿易發展のためカナダおよび米國諸港間に連絡協力の必要を強調し、現在太平洋沿岸には四十の公認港があり、徐々に然も確實に世界の海上貿易は大西洋沿岸に移動しつゝあることを指摘して、太平洋が世界を支配する大洋となりつゝあることは各地方の事實を綜合して斷言し得らるゝ所であり、近き將來にはヴイクトリア、ワシントン、オレゴンおよびカリフオルニア諸州の諸港は富と人口において大西洋岸の諸港を凌駕することは疑ひないと、次ぎの如く述べた、

「世界人口の四分の三と生產原料の三分の二はアジア、オーストラリア及び南米西海岸に產出され、そして是等に對する自然の出入口は太平洋岸の諸港であるからして、此の沿岸諸港は當然歐洲に於ける大西洋岸と同じく海外貿易の中心地域となるは避くべからざる勢ひである、從つて米國とカナダは共同利益の促進と發展を期するため協力して萬般の施設を計るの必要がある。」

野菜と寄生蟲（三）
城大教授理學博士　小林晴次郎

そしてその結果の狀態を申しますと蔬菜類には澤山蛔虫卵の附着してゐて大根や牛蒡の如き根を食するものには甚だ少い事が分りました、根をたべる種類に少いことは初めから想像してをつたので丁度さうあるべきことであります。それから最も多く見え出したのは矢張り蛔虫および鞭虫の卵で十二指腸は甚だ少い丁度前の寄生虫の感染してゐる割合に似た結果になつてをります。そこで此結果から考へまするといふと野菜には澤山蛔虫の卵がついてゐるといふ事になりますが、しかし此蛔虫の卵は人間に皆感染力があるかといひますと（蛔虫は體の中に入つてから腸の中で繁殖する事はありませぬ即ち十四の蛔虫が居るのは十四個の卵を飲んだ結果であります）さうではありません、これ等の蛔虫の卵の中でその一部は感染力がないのであります。即ち蛔虫の卵が人體に感染するにはその內容が成熟してゐることが必要なのであります。蛔虫の卵は人間の體を出る時には內容は一個の細胞からなつておりますが十分に發育致して參りますと丁度親虫に似てゐるやうな細長い形の虫になつて卵の殼の中におります、勿論卵が極く小さいものゆゑこの中の虫もごく小形の發育的のものであります、この形を成熟卵と名付けますこの成熟卵だけが人體に感染する能があるのでこれだけに發育しないものは感染力がありませんさて野菜の上に附着した卵の中にこの感染力のある卵即ち成熟卵はどれ位あるでありませうかこれを千葉君は更に調べたのであります

野菜についてゐる所の卵を調べますとその中にはこの十分に成熟した所の卵も附着してゐるが或は成熟しないものや或は死んだものなども澤山にをるのであります。そこで前に申した千葉君が蛔虫の成熟した卵が果してどの位の割合になつてゐるかといふことをつまびらかに調べましたのがこの第二表に出てゐます通りです。月によつて大變に違ひます、四月に見出した卵の總數が九十四でその中成熟卵數が十三、成熟卵の百分比は一三、八次ぎに五月に見え出した卵の總數は三百四十五でその中成熟卵は六十その比例が一七、四、六月の見出した卵總數は百七十四でこの比例が二五、九、七月に見出した卵の總數は百七十五でその內成熟卵數が七十八で比例が四五、三、八月に見え出した卵の總數が二百二十で內成熟卵數が百三十九この百比例は六三、二であります、九月に發の[illegible]は未だ統計が出來ませぬが斯やうに月の進むに從つて段々成熟の卵が增加して參るのであります。即ち涼しき時に比較をして暑くなるに從つて成熟卵の割合がまして來ります。このことは當然さうあるべきはずであります。蛔虫の卵が產出當時の一個の細胞からこういふやうに成熟卵まで發育するには或程度以上の溫度を必要として十度乃至十五度以下では蛔虫の卵は發育しないで廿五度以上が發育に都合がよいゆゑに暖かくなるに從つて段々發育をするといふことは當然であります。この頃の野菜について居る卵は暑い時に肥料を施して作つたものゆゑ成熟卵が多いだらうと思ひます一般と注意を要する譯であります。

そこでこれだけ申上げますといふと蔬菜の野菜には非常に澤山の寄生虫の卵が附着してゐるのでどうしたならこの卵を無害にする事が出來るかといふ問題が起るのであります。まづこれに熱を加へると蛔虫の卵はすぐ死んでしまふのであります。即ち攝氏五十度以上に十分間も入れて置けばよろしいのであります。いはゆる煮た野菜、或いは炒つたりした料理では害はないのであります。卵は皆死んでしまふのであります。所が料理のサラダなどにする菜の類は生で食べなければならないもので[illegible]熱を加へないでも野菜を[illegible]衞生的にする方法があるのであります。

商業登記公告

安城出張所　水原支廳　全州地方法院　安州支廳　平壤地方法院　陽德出張所　水原支廳　開城支廳

[illegible]

法人登記公告

平壤地方法院

[illegible]

於第七回慶尚南道釀造品品評會
最優等賞受領
芳醇無比
高級清酒

キクビジン
釀造元
釜山
西山釀造場

於第七回慶尚南道釀造品品評會
名譽賞受領
賜宮内省御買上之光榮
絶體品質本位

サスガ
京城　代理店　嶋屋酒商部　奉天
釜山
竹鶴酒造場

於第七回慶尚南道釀造品品評會
名譽賞銀牌受領
最優等四年連續
高級清酒

ホリイヅミ
釀造元
釜山草場町
堀兄弟商會
電話長二五四番

便利な來青閣を御利用下さい
本社の來青閣は六百名を收容し得る設備になつて居ります、左の規程に依つて何時でも皆さんに提供致します

來青閣使用規程

△使用し得る種類
Aの部　學術、技藝又は宗教、教育に關する講演會其他社會公共の爲めにする講演會
Bの部　娛樂、物品の展覽販賣其他入場料を徴收せざる演藝會
Cの部　入場料を徴收する演藝會又は聽講料を徴收する講演會

△使用料

種別	準備を要する時間 晝	夜	準備を要する時間 晝	夜	其他
Aの部	八圓	拾五圓	貳拾圓	參拾圓	ピアノ使用料參拾圓以上
Bの部	拾五圓	貳拾八圓	參拾貳圓	四拾圓	活動寫眞電力料五圓以上
Cの部	貳拾圓	參拾圓	四拾圓	五拾圓	下足料五圓以上

申込所　京城日報社庶務部
京城太平通
合資會社　京城日報社
電話光化門四〇五・四〇〇番

晩近教育の任務より見た 實科教育の使命と改善

平安北道視學 柳田彦三

萬般の問題を根本的に解決すべく漸く教育の事に着眼する人士の多きを加へつゝあるのは喜ぶべき最近の事象である六十年の長きを誤れる教育方針の下に匡營されて來た内地の教育も今日に於ては行詰の際をすら開くに至つた形式的主知主義の教育が招來した道徳教育の不徹底と國民元氣の銷磨勤勞的精神の減退不生産的なる智識階級の過剩等は其の著しき事例であつて今後の社會に於ける深き袋であるに過ぎない。顧つて朝鮮に於ても内地の教育その儘を採用し之を教育の方針として今日に及びたるを以て同様の轍を踏まざるを得ないわけである。然しながら今日に於て教育の改造若しその根底に觸れて施措その宜しきを得れば今日の狀態は寧ろ一過渡期の現象として今後教育に志すものゝ好修考資料となるであらう。政治家や行政家は勿論學者も教育家もこの社會の實相を直視して理想より實際へ實際より理想への教育の改造をこそは望ましい限りである。新井博士はその著『農業教育及教授法』に『教育が普及して浪人が多くなり消費が長じて生産がその割合に發展せず公德道德は頻りに説かれても夫は單に知識として有りぎぬ。斯くして人心は浮動し動もすれば反つて社會は淨化より遠ざからんとするやの觀すらある』といはれてゐるが之は教育そのものゝ使命が誤られて考慮され施措された結果であらう

今日社會が學校に要求する所は最早單なる學問の初步ではなくして生活の初步となつて來た。即ち學校に於ては複雜な近代文明の生活に於て成功するに必要な手段を教授しなければならなくなつたのである此の傾向は現代の凡ての學校教育に實際的要素の輸入された事に徴しても明かである是に於てか教育は一層その範圍を擴められ教授は直接實用を充たすに有效なるべく一層直接に實行に影響を及ぼす必要を生じて來た此の意味に於て教育は一層道德的たるを要すこととなつた、されば此の傾向が若しその弊に陷つたならば動もすれば物質主義に流るべきは之を歷史に徴して明らかである、教育をして社會の要求に適應せしめ而かも之を物質主義に終らしめない樣にすることは大部分教師その人の重大なる責任である

抑々教育の目的はその見方によつて多種多樣の定義は下されてはゐるが結局『個人としての心身の圓滿なる發達を圖り以てその人として完全と幸福を增進すると共に社會の完全なる發達を助し其の福利を增進するに在る』とも言ひ得られる我々人間は自然界に於ける一の生物であると共に人間社會に共存する生物即ち社會人であるのは勿論である されば教育に於ては單なる意味に於ける心身の調和的發達を圖るといふことの必要なると共に自己の勤勞によつて自己の生活を支持し又之によつて人類社會に貢獻するための經濟的職業的の陶冶が必要であり又社會の一員として其の義務を知り之を重んじ之を行ふに至らしむべき公民的陶冶が必要である

心身の圓滿なる發達即ち所謂一般的陶冶は教育の一大眼目であるが之を實際の上から見るならば之のみを以てしては未だ以て完全無缺ではあり得ない、少くとも過去された一般の教育實際家によつて考慮された一般陶冶の意識とその内容を以てしては甚だしく不完全であることを免れないのである、僕の一般陶冶では從來多くの人々によつて考へられた心身總ての能力の調和的發達といふことの外に現代及び近き將來の社會人として必要なる陶冶及び個人として衣食し一身一家を支へ之によつて人類社會に奉仕するに必要なる陶冶が含まれねばならぬ、過去封建の時代に於けるが如く社會に上下の階級が嚴しく教育が特殊の階級にのみ存した時代に於ては所謂上流階級の子弟は只管衣食に關係なく學問と努力とを致す事の要なき子弟のみ教育の對象としたりし時代に於ては經濟的職業的の要素は教育の内容に包含するを必要としなかつたかも知れない。或る意味に於ける自由教育即ち教養教育によつて人の人たる所以の内容を完備せしむるの方針を以てすれば足りたかも知れぬ、或は教育が主として僧侶の間に行はれた時代に於ては宗教的信念に富む人を作りさへすればその教育の目的は達し得られたかも知れぬ、然し現近の教育は、斯かる特殊階級に於ける少數者の專有ではない、實に一般民の教育であり全國民の教育である即ち主として手足を勞し額に汗し心身を勞して生活の資を得なければならぬ運命を有する子弟を對象としての教育である、心身の圓滿なる發達を圖り高尚なる人格を涵養するといふ事の重要なるはいふ迄もないが之のみでは未だ十分に滿足し得べからざる事は明瞭である、即ち之に生活を維持し且つ社會的に有用なる人物たらしめんが爲には教育即ち公民的陶冶は勿論各人の職業陶冶は自ら變化して來るの要がある時代の變遷と職業の變遷とにつれて個の一般的陶冶の内容は自ら變化して來らねばならぬ筈である

職業は個人よりすれば生計の資を得る手段であり之に励むる事によつて自己の生存を維持すると共に適當なる個の生活を成し得るわけである、若し父祖の稼ぎ殘せる資産を頼りに生計の資に必ずしも心身を勞する必要なしとしても社會の恩澤によつて己の生を支へるもので即ち特殊階級の消費者であつて斯くの如きは現代道徳の許容しない所であるといひ得る、凡そ社會はその構成分子たる各人の內部的精神的勤勞によつて運營され改善され且つ進步するものであるから各人の職業は各人の資格の一大要素といふべく故に人間の社會に於ける責務の重要なる意義を以てせねばならぬ、假令何人も之を受けねばならぬ 是は正に現實である事實であるが最も明瞭に物語つてゐることである

生產的職業的の陶冶は個人の經濟及び社會の兩面より見て必要缺くべからざるのみならず時代の推移は社會も國家も之を要求する益々切なるものがある。國際間の事は平和協調の保たるゝ間に於ても一瞬の間斷もなく行はれる競爭があるこれ即ち經濟上の競爭で即ち產業競爭である而してこの競爭は文化の發達と生活の向上と人口の增加とに伴つて益々激烈の度を加へんとし各國は内に各種產業の發達を圖り自給自足の安全を保し外に確實なる原料の供給地と製品の販路を求めて自國經濟の發達と國民幸福の增進に汲々たることは何れも之の勤を同一にしてゐる、而して近世に於ける戰爭はその原因を主として此の產業競爭に發するは何人も疑はざるであらう。國際間の爭を平和に解決せんとしても到底その理想が實現することは極めて困難なるであるが、若し幸にして平和の世界を實現されて干戈の交り地球上にその影を絶つとしても人類の棲息する限りその競爭は之を避けることは出來ないと思はれる、而して產業競爭の勝敗は國民の產業的能率と產業道德の向上とに依つて決す、特に國民の產業能率に於ては政治或は產業政策宜しきを得べきは勿論、之を遂げて述べるの要を見ぬであきやの感があつたのである、然るに綿佔共の理は動もすれば上下を通じて奢侈は都會を分たず、消費は驚が上に加はり貿易は入超に加ふるに入超を以てし商業上經濟上又精神上の危機に瀕せんとしてゐた、而して根本的に之を救ふものは國民自らでなくてはならぬ、國民そのものを改造するものは教育を措いて他に之を求める事は至難であらう。顧るに傳統の然らしむる處朝鮮の教育は内地のそれと同樣に所謂一般的陶冶が久しく初等中等の教育界を風靡し主知主義形式主義の教育となり、その誤り解釋せられたる教育の實施は朝鮮及び內地社會の人々の要を痛まんとしてゐる寧ろその弊に堪へざるに至らんとしてゐる、今や全人教育の一大要素として公民教育を重視せねばならぬとの聲の頻りなるに比し職業的陶冶を輕んずべしとの主張、未だ彼の如く高潮せられぬのは何故であらうか、歐米先進國に於ては早くから此に目醒め既にその施設と成績の見るべきものあらんとするやに傳へられるに拘らず、我が國に於ては近來漸く教育界の一隅に寧ろ一般社會の一角にその聲を聞くに過ぎざるは遺憾の極といはねばならぬ、世の教育に關與するものは前者の說に標明を得て教育の目的を定めその方法を案出するの大切なると共に如實の人間とその環境と活ける社會の實相を直視し之に立脚して教育の主張方針を立て方法を定むることの重要なる事を忘れてはならぬと思ふ、理想に馳するものと人の子を誤り將來の社會を毒ふことに於てその害と罪は同一であらう。理想と實社會と實生活との調和融合とその完成こそ之れ教育の使命であり擱筆ではあるまいか實に現代に於ける全人の教育或は一般的陶冶の眞義は非職業的理想的なる過去の教育內容に加ふるに公民的職業的實際社會的の要素を以てしたるものでなくてはならぬ

平安南道

預金利率 引下げ 來る一日から

平壤組合銀行では既報の如く預金利下げにつき協議中の處いよ〳〵左記の通り申合せは當座預金、特別當座預金、通知預金各一厘、定期預金は二厘方の金利引下げに決定し十一月一日より實施することになつた(平壤)

當座預金 日步五厘以下
特別當座預金 日步一錢一厘以下
定期預金 年五分八厘
通知預金 日步一錢三厘以下
別段預金其他預金 日步一錢二厘以下

平安北道

保護會の バザー

來る卅日新義州公會堂と保護會館で開催する

平北道唯一の司法保護團體平北保護會主催の下に、卅日午前十時から午後五時まで第一會場を公會堂に、第二會場を同保護會館として、新義州刑務所のバザーを開催するが、新義州刑務所の出品は近時著しく改良進步の實績を示し、和洋家具類その他の指物製品はじめ籠、カバン類、洋傘製品、久留米絣洋風、その他の裝具物に至るまで多種多樣を網羅し、刑務所に加工して安價に提供しつゝある平素の觀察眼から考へ、當日は余程の盛況を呈するであらうなほ最近刑務所で製作したる金庫は平壤高等法院の發註で四萬四千四百卅圓の多額を獲得し平壤第一位全鮮第三位の記錄を示し平北產業界の氣を吐きたる刑務所作業の誇りとして(新義州)

すべく計畫中であるが鐵道局京城局北陸部中村營業課長は右保護會の趣旨に贊同し金一百圓を寄附した

文昌淑 死刑言渡さる

黃海道殷栗郡…化郡…山…大泉里生文昌淑(三〇)は數々罪狀に盈ち殺人の限りを盡くした兇賊であるが遂に悪運つきて京畿道に擧げられ同地方法院において死刑の判決を受けたが控訴し目下京城覆審法院において審理中の處廿五日死刑の言渡しを受けた(平壤)

仲好しの三人兄弟 刑務所で同居

平南成川郡永柔面龍化里燕石に三人兄弟があつた中流の生活をなし兄弟仲がよく近所の評判者であつたがその兄弟共謀で悶心を起こし平元線鐵道工事に使用したセメントの窃盜を働き平壤に持ち來たり賣却してゐたが昨年五月頃末弟は大同署に擧げられ今刑務所に服役中であるが長男白利京(三〇)二男白利商(二七)の兩人はその後成川郡下成川面に漆器利組合の土方となつてゐるのを大同署に檢擧され取調べの結果セメント窃盜千六百六十枚を窃取し一枚二十五錢に賣却してゐたこと判明二十六日檢事局送りとなつたが昨年より服役中の末弟と共に仲よく刑務所で服罪することであらう(平壤)

慈善會の活動 無料巡回治療をなす

平壤府内新陽里鄭宗盛氏は貧民救濟の目的で有志と相計り慈善會を組織し第一期事業として慈惠附屬病院を設置し貧民には無料又は實費で治療を施してゐるが近く貧民窟救濟のために無料巡回治療をな

府郡蠶勢展覽會 愈よ二十九日から開催 協贊會で景氣を添へる

晩秋の平壤を飾る平南道主催の府郡蠶勢展覽會はいよ〳〵來る廿九日正午から舊三山々館の第二會場たる平壤府商品陳列所の全館に於いて開會式を擧行することになつた開會式次第は左の如し

一、參列者一場▲竹出品人參列▲第二場竹來賓參列▲第三場竹開會宣言▲主務委員長申告▲會長式辭▲來賓祝辭▲出品人總代祝辭▲閉會

此の平壤府協贊會では會期中色々な催しものをなし參觀者の誘集に大努力をなしてゐるが更に會期中參觀者に入場投票を行ひ最も投票數多き出品者と投票者一名に一等金…賞を出すことになつた(平壤)閉會式は十一月四日午後三時から擧行することになつてゐる

府郡蠶勢展へ 新義州の出品物

來たる二十九日から十日間平壤に開催される平南府郡蠶勢展覽會に新義州から籠、バスケット、椅子、籠卓、花瓶、座蒲團等の出品をすることになつたがその他市内から北關と豆満の特產品等を出品する(新義州)

優良の赤ちゃん(一)

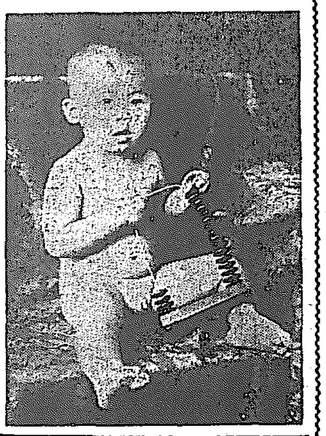

慶北道衛生課主催第一回赤ちゃん審査會で優良兒として一等に推奬された慶山郡河陽面淸泉洞高橋仙吉氏長男高橋武弘ちゃん(生後一年六ケ月)體重一一キログラム、身長八五センチメートル、頭圍四九センチメートル、胸圍四九センチメートル其の他の發育及榮養狀態が優良で普通一年六ケ月の男兒に比べて體重で一、キログラム身長で九センチメートル頭圍で四センチメートル胸圍で四センチメートルの優越を示してゐます。

黃海道

刑務所で硝子製造

上野海州刑務所長が苦心經營せんと試驗中であつた硝子製造も漸く成功し二十四日午後四時から同所工場で火入れ式を擧行し上野所長の事業報告あり來賓四十余名に洋料理の饗應があつた當日は製品を工場に搬入して販賣の實況を見せた原料は黃州郡の硅石で大々的製造するはずであるまづ品種は藥瓶等で一日の製造能力千五百個で原料は市價に比して約半額である職工が熟練すればより以下に引下げることが出來ると(海州)

平山射擊大會

平山在鄕軍人分會の秋季射擊大會は廿四日午前九時から邑馬山下において實施し終了後松本食堂において賞品授與を開いた射擊の成績は次ぎの通り(南川)

▲一等四〇點上村▲二等三九點小平▲三等三六點大住▲四等三五點今井▲五等三四點井出野▲來賓一等三五點長村警部補▲二等二九點圓郡守

沙里院消防 演習

沙里院消防組では二十六日午前九時から秋季演習を擧行した定刻黃州警察署に集合上野署長から「規律訓練」に關する一場の訓示を受けそれより山邊組頭指揮の下に全員市內に出動し要所〳〵で各種の演習を行ひ午後四時全く終了物産陳列館樓上で慰勞の宴を開き午後六時盛會裡に解散した(沙里院)

太陽團一行

卅一日龜二部隊で

龜二部隊在鄕軍人分會主催となり新聞記者團、官公署等後援の下に三十一日龜二部隊において太陽團一行を招聘し軍事教育並に國防を鼓吹する事に決した

龍鐵對三菱 本年掉尾の野球戰

三菱野球部では三十日龍山鐵道軍を招聘し午後一時より三菱球場において本年の秋を飾る大試合を擧行する事になつた本年に入り三菱軍は龍鐵軍には二回の苦戰に二回共敗北し平鐵軍には二回まで平鐵軍を破つて西鮮の覇を握りその三菱軍に牛耳られて居る平鐵軍は本年の神宮競技においての龍鐵軍を二點差で見事に破つたことより、これが三角技倆を較比して見るとその實際技術においては殆んど伯仲して居る樣に思はれ試合時における選手の氣分と頭腦の働きより巧妙なる策略による極めて微妙なる點に至つて勝負の決が出るこれが微妙なる支點によつて勝負は決せられると觀察され三菱軍として今回の試合は石に噛りついても勝たなくてはならない名譽回復の興味深な戰である(兼二浦)

お人形歡迎會

日米親善のお使ひ青い目のお人形さんがこの度沙里院にも公普校と小學校に各一個づゝ着したので兩校では秋晴れの二十六日午後一時から小學校で盛大な歡迎會を催したが定刻に至り伊藤公普校長の簡單な開會挨拶があり次いで同校五學年の生徒を代表した歡迎の辭があり、それより兩校生徒の唱歌、兒童等々立つて、金魚、銀の月夜、三羽雀等二十數番にわたり、ほんとうに面白い唱歌をうたつて歡待したので兩校のお人形さんは遠來の疲勞も打忘れ、深い日本人形さん達を相手に心から感謝の意を表した嬉しい國であつた(沙里院)

南川に電話 十一月中旬から開通

黃海道平山郡南川は交通の要衝で平山郡廳所在地である南川邑民多年の要望に應へ來る十一月中旬から市內電話が開通することになり工事に着手した(沙里院)

咸鏡南道

明太の沖合 漁撈試驗

既報の如く咸南水產試驗場の調查船丸は江原道通川郡盤鳥、咸南道洪原郡浦口、咸南道沖合六十ひろから百ひろの間で明太魚手繰網の漁撈試驗中であるが明太魚が漁所に接近し一定の漁場に密集し漁獲時期に至り、遂に最近に漁獲するのは

元山の武道大會 演武場落成式を兼ねて

元山警察武道の聯合武道館の演武場落成式を兼ねて廿九日擧行さるゝ咸南武道大會には警察部、咸南地方各郡の警察署の外、咸興、永興、安邊、高原、定平各警察署、元山、永興、咸南武官署、元山鐵道、中等學校等から柔道、劍道選手各一組(一組三人)出場して熱狂なる試合が行はれる外に個人試合の出場者を合せて百名に達すべく全道武道大會以外には見られぬ大試合で、昨年の優勝者は柔道元山署、劍道永興署である(元山)

箱乘專門のスリ 元山で揚る

忠南道公州郡鉉上面國際里番地の二十七歲李某は八月十七日に淸州刑務所を出たばかりの竊盜前科三犯の箱乘專門のスリで事件のため元山驛で捕押へられ自白した所によれば▲八月廿八日元山驛で京城黃金町三丁目天野太郎から現金廿一圓五十錢を▲九月十三日頃平康驛附近で内地人から金側時計▲同十三日頃洲京城間で朝鮮人から六十五圓▲同十六七日頃京城元山間で内地人から八十三圓▲同二十四五日頃龍山驛で朝鮮人から金側時計▲十月八日京元間で女學生から五圓三十錢と電車切符帳二三枚付一冊▲同十日京元間で内地人から金時計を鐵道千マイル乘車券と朝鮮人から十二圓十五錢▲同十二日元山金谷間で内地人から三十五圓▲同十五六日頃京元間で鮮人から銀時計等をスリ取り財布は皆死難便所に捨てたものであるが被害者不明のもの多く、龍記以外に犯行多數ある見込で各所に照會取調べ中であるが心當たりのものは至急元山署へ申し出て貰ひたいと(元山)

慶尚北道

慶福寮落成式 十一月一日擧行

慶北道廳では國防獻金等を以て新築中の兒童寄宿舍「慶福寮と命名」落成につき十一月一日落成式を擧行する

は本社二十周年記念事業として社長馬野伯から寄附金を以てこれに使途した所を明記し本社の厚意を感謝していた(大邱)

吉田書記長夫人

咸興府廳新吉田書記長吉田巳代夫人ユキ子は強て病氣療養中の處藥石効なく二十六日死去(大邱)

赤ん坊審査報告

既報の如く慶北道主催一回赤ん坊審查會は盛況裡に終つたが當局は其の結果に於て優良赤ん坊の成績報告並びに寫眞を添附し二十六日各郡府邑面長あて報告した

リレー選手を迎へて 【平南の卷】

工業地平壤(三) 朝鮮唯一の平壤鐵工所

朝鮮の鑛業所は總へ鑛工原料の供給に至便な平壤と鎭南浦はその條件とを兼ね備せて、どうしても鑛工業の勃興を見るべきだが一向振はないその振はない中に大いに氣を吐くものは朝鮮鑛工會社の平壤鑛工所と鎭南浦鑛工所の二つである鑛工會社は中村組の後身で社主中村彌七郎氏は平南鑛地における鑛工業の開拓に意を用ひ鎭南浦鑛工所の如きも氏の創設になるもので先づ入を作り、しかも所に氏の遠大な理想があつた、鑛工業の開發に力めさんとした鑛工會社の現社長川添種一郎氏も中村氏の後をついで益々斯業の向上發展を企圖し努力してゐるのである、平壤鑛工所は大正七年總督府から賃貸され特命で鑛管製作の材料を官給され官營の製造に力めたる事となり當時の鑛業の衰運によりて創設されたものである

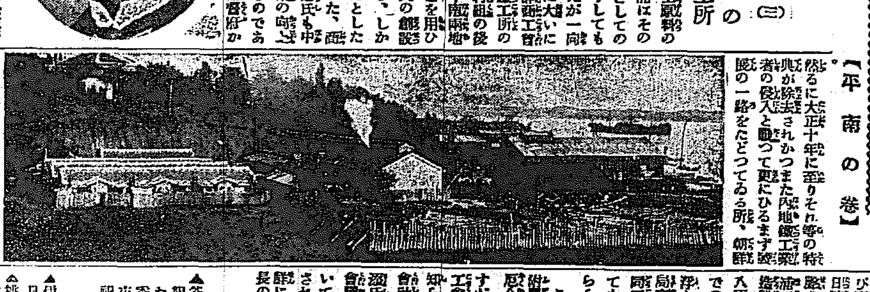

工業界のため意を強ふする所がある。平壤鑛工所は朝鮮ではタッタ一つゝだけしか製造し得ない水道鐵管の製作に大いに氣を吐き內地品の侵入と競爭して各都市の需要に應じてゐるばかりでなく過去における製鑛は大同橋鐵橋架設および高架鑛作を引受け、兵器製造所用品、鑛興の鐵管建設を完成し名聲さくさくたるものがある。鑛產道工場は鑛工と造船の二部に分れ造船部は汽船遠二百トン、函館鑛駈入百トン、ドクタ引揚三百トンまでの製作能力を有して盛んに淸江に浮んできかんに千艘してゐる土木局京城出張所所屬の漢江丸の如きも同工場の製作品で多くを語らなくても同工場の腕前を知りうるであらう。

然るに大正十年に至りそれ等の特典が除去されかつまた內地鑛工業者の侵入と戰つて更にひるまず發展の一路をたどつてゐる所、

この鑛製所は所要鑛材の製作も附屬の鑛工所から供給し全く他の厄介にならず自給自足で行く所さすがは西鮮、否朝鮮鑛業界の雄鑛工會社の經營でまた手腕家として知られてゐる川添氏を社長とする會社なればこそである。社長の川添氏は鎭南浦において富田、西崎と共に三巨頭と稱されて鎭南浦で重きをなすと共に西鮮に重きをなしてゐる(寫眞は社長の川添種一郎氏と鐵工所)

地方集會

▲釜山酒造組合祝賀會 釜山酒造組合では馬山に於いて開催された第七回慶南酒造品々評會で優秀な成績を擧げたので二十五日夜芳千閣に釜山記者團を招待し祝賀會を開いた(釜山)

地方人事

▲伊關軍俊氏(大田郡守)二十六日鎭嶺に出張即日歸任
▲桃原茂太氏(東拓大田支店長)二十四日鎭川へ出張二十七日歸店
▲松坂本社咸興支局長 廿七日出社即日歸咸

舞踊界の巨人 石井漠一行來る

寫眞は――若き響きダンニューブ河に沿ひて――の一場面

大田 三十日 午後六時半開演 大田座

舞踊公演の夕べ

メンバー
石井漠 石井小浪 崔承喜 石井榮子 山野春枝 杉本直
山田樹一 石川すみ子 石井美津子 ヴァイオリン 小川靜一氏 セロ 落田善三郎氏
ピアノ 石井五郎氏 舞踊創作及振付 石井漠氏 舞臺照光 伊藤達氏 舞踊解說 石井八重子

主催 京城日報社支局

小粒仁丹
仁丹型體溫計 仁丹ハミガキ 仁丹齒ブラシ
愈仁丹活用の秋
今春改正 大粒仁丹
貴藥サフランを倍加特製す

痔疾專門 入院隨意
京城肛門病院
明治町二丁目通り公設市場下 電話本局三、七一二

色白くなる ハータ過酸化石鹸
Hata
鹽湯や、溫泉や、海濱の水にもよく泡立つ純良石鹸

東京日本橋室町 泰昌製藥株式會社

品質優等風味卓絕世界一の
白馬印ウヰスキー
接客家庭用又御贈答用トシテ最適當品

青木博士の講演

神戸イエスキリスト教會神學部長青木澄十郎氏は廿六日午後二時から光州高等女學校において同校職員全生徒に約一時間余にわたり講演をなした教派を超越した同氏は自由の信仰より親の愛キリストの愛を說き非常な感激を與へた、なほ同夜は金融組合聯合會樓上において光州キリスト信徒聯盟主催特別講演會に出席多數聽衆に『世に勝つ者』と題し熱心に神の福音を說き非常な盛況であつた（寫眞は光州高女における講演）（光州）

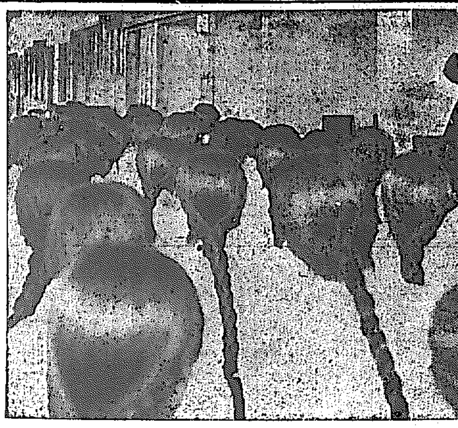

京畿道

月尾島に林間別莊 明春早々建築に着手

月尾島遊園會社では廿七日午後四時半から同社大會議室において第五回定時株主總會を開催した、出席株主（委任狀共）六十余名、株數七百五十四株、河野社長議長席につき今期の營業報告をした後議事に入つたが原案の財産目錄、貸借對照表、損益計算書、利益金處分案（無配當）は滿場異議なく承認し滿期監査役の改選に移り河野社長指名で大石、村田、田中（平四郎）の三氏は再選と決定、直に監査役の補欠選舉に移り監査役となり同社の業務に協同一致し活動すべく同社は次いで河野社長から林間別莊建設の計畫について株主の諒解を求め五時閉會を告げて散會したが林間別莊の計畫は元山の松濤園でやつてゐるやうに林間に別莊風の家を建て相當の家賃で希望者に貸すのである成るべく臨海學校を中心として、其東西の林間に五軒乃至七軒建てるつもりである、この地域は遊園會社において使用しても差支へないことになつてゐるので、當局の許可を得ることは左程困難でないと思ふ、別莊の使用期間は正味盛夏の三月位のもので既に收支の見當も大體はついてゐるが、とにかくこれが出來ると京城方面の人々の渇望してゐたところが多少充されるのである、幸ひ本日の總會において株主の諒解を得たので明春早々建築に取りかゝり海浴の開場までには是非間に合せたいと思つてゐる。

人力車検査

仁川署では二十八日午前九時から同署構内において人力車の總合檢査をする、現在市内の人力車は總數四十余臺

兵動氏寄附

仁川府議兵動康雄氏は廿五日同氏の母堂の忌あけに際し香典返しにかへて百廿圓を府教育費に寄附した

永登浦から江華へ 自動車開通

來月二十二日から金浦自動車部では江華郡内に出張所を新設して金浦、江華間の定期運轉および江華邑内、江華甲串間の運轉を開始すべく運轉行路の實地調査の爲江華郡より次第に管轄調査し結果は非常な好評を遂げ同日開通した前記分江華、京城間の交通は以前および自動車を以て仁川に通る外なく非常に不便を感じてゐたるが今後自動車は永登浦驛に降りて直に自動車で順序よく江華へ來る事が出來る賃金は一圓二十五錢である（江華）

料金と罰金 仁川署に納めた高

「科料×罰に關する」などゝいふ有難からぬお附付を頂戴して罰金を納める科料や罰金も積れば山となる。かくて今年四月から十月まで仁川署の罰金及び科料の金は科料九百九十九圓、罰金一千六百六十四圓、昨年同期は科料一千五十四圓、罰金一千三百卅圓で、今年は昨年に比べると罰金が二百圓から多くなつてゐるが、これは支那人の居住規則違反が多かつた關係であると、別に納税額は昨年二千九百十一圓、今年二千四百四十七圓で今年減少したのは府の繁榮税が影響したものらしい

金浦署優勝 道競點射擊會

京畿道秋季競點射擊會優勝戰は去る十八日以來熱心な練習を續けてゐた金浦署の手に落ちた同署は署長以下射手二十名で一人平均三十七點七分五厘優良射手は左の通り（金浦）

一等四四點長巡査、二等四四點九本巡査、三等四四點佐々木巡査部補、四等四三點松村巡査、五等四三點文巡査、六等四二點倉永部長、七等四一點本地部長（以下略）

藝妓連の健康診斷 けふ仁川で

仁川署では廿八日午前九時から内地人藝妓の健康診斷を行ふはずであるが午前中は内地人側、午後は鮮人側で場所はいづれも病院である

全羅北道

内藏山賑ふ 月末が見頃

湖南の金剛の稱ある井邑の内藏山にもいよく秋がおとづれた、殊に本年は朝鮮八景へ入選したといふので一般に知れわたつた爲か探勝客が非常に多く數十名づゝの團體が毎日の樣に押し寄せ來るので内藏寺の大殿閣は千客萬來の大殷賑を極めてゐる本年は昨年に比し季節が遲れた關係か未だ全山が紅葉せず尤も見頃は月末だらうと

慶尚南道

禁漁區で密漁

去る二十二日鎭海灣内禁漁區外洋浦面熊東一區内に熊川面明洞里李宋明（四〇）外三名が潜入しひそかに手繰網を使用して漁撈中を鎭海警察官吏に發見され鎭海府廳へ送られた（鎭海）

釜山消防演習

火災時節に這入つたので士氣を鼓舞する爲釜山消防組では十一月五日大正公園で秋季消防演習を擧行し終つて府内組員全部の慰勞會を催す由（釜山）

水害義捐活動寫眞

鎭海在住の熊本縣人は西九州風水害に對する罹災者救助の一端として去る二十四、五の兩夜鎭海座で義捐金募集の活動寫眞を催したが非常の入場者で、入場料一切を義捐した由（鎭海）

全羅南道

財務主任會議 十一月八、九兩日

全羅南道では十一月八、九の兩日各郡財務主任を召集し新税實施に關する件および昭和三年度の地方税豫算の打合せ等を開催する諮問事項左の如し（光州）

一、來年度營業税調査に關する件
二、朝鮮酒整理上節約整理に關する件
三、納税の成績改善に關する件
四、戸税賦課戸數に關する件
五、不動産取得税に關する件

木浦郷軍創立 記念祝賀會 十一月三日

木浦在郷軍人會では既報の如く三十日午前七時から三老前神社所要の射撃場で會員の射撃大會を行ふが當日は會員百八十名參加し賞品授與の下におのく其の技を競ふべくなほ來る十一月三日は分會創立二十五周年に相當するのでその記念祝賀を兼て射撃大會の高點者に對する賞品の授與式を公會堂において擧行すると（木浦）

遠矢競技會

木浦弓道會では十一月三日明治節當日新安郡二老面于禮地において三十三間遠矢の競射會を催す由當日は湖南各地より多數參加者あるはずでさだめし盛況を呈するであらう（木浦）

初等教員試驗

全羅南道では十八日より二十二日まで道立師範學校内において小學校普通學校教員試驗學科試驗を執行したるに合格者二十一名にてこれ等に對し二十五日午前九時より師範學校内において音樂體操の實地試驗を執行すと（光州）

光州高普競技會

光州公立高等普通學校主催の第二回全南初等學校競技會を來たる卅日午前九時より同校々庭で開催すと

忠清北道

大西郷五十年祭

永同在住三州人は大西郷五十年祭を二十五日午後一時から大神宮で執行した正面祭壇には大西郷の肖像を掲げ當時の追想談に花を咲かせた式後薩摩獨特の三本競技を行ひ終つて陛下の萬歳大西郷および三州萬歳を三唱し盛會裡に散會した（永同）

清州から

◇…過般秋季演習のため市内に一泊した將士千六百余名に對しては全市を擧げて歡待した

◇…殊に寢具を新調し家具を調へ中には殆んど破産を越たといはるゝまでと競爭的に歡待につとめたなどの噂もある

◇…宿舍割については面吏員在郷軍人の係員により全市にわたり知事官邸以下おんとる二階の家にいたるまで二人以上として普通的に割當てた

◇…處でここに甚だ遺憾な噂を耳にするは宿舍を拒絶した者は全市を通じて三戸あつたがそれはいはゆる智識階級と稱する部類のしかも獨身將校二名を占めほかは教育家一名であると噂へられるに至つてはむしろ意外に感ぜられる

◇…宿舍の拒絶については理由のための理由なれば何とでも理由はつけられよう然しそれまでもして兵士一夜の宿泊を斷らねばならないか

◇…殊にその中の一人は無理に宿舍を割當てるとなれば門をとざして置く君あけて入れば家宅侵入罪として告訴すると係員を一喝したなどと噂へらるゝにいたつては全く沙汰の限りである

◇…これに反し手狭のその日暮しの家などは係員がわざと宿割を遠慮した向きもあつたがその中のある者は『我々貧乏はしてゐるが我々でも兵隊さんのとりもちは立派にして見せる、是非一人でもとめて貰ひたい』と申し出で人情美の發露に係員を泣かせた實例もある、かれこれ對照すれば全く評世はさまぐ……

本邦唯一 ◎ 處方明記

ミツワ家庭藥

處方明記の卓效藥三十二方を揃ふ

理學博士 藥學士 小平勳氏監督製劑

特徴

一、處方を公開して内容を明記してあります。
一、處方は的確にして奏效は顯著であります。
一、製劑は精確にして效力は一定不變であります。
一、藥品は純良にして中毒の危險がありません。
一、容器は完全にして變質の虞がありません。
一、内服藥は錠劑にして服用し易いのであります。
一、價格は低廉にして長く保存に耐へます。

一、處方を公開して内容を明記してあります。

敎育の進歩に伴れて、賣藥の用途も亦一層廣かるべきであります。然るに賣藥とし云へば、何と無く古い感じを與へるは何故か。思ふに、其多くが今日尚昔ながらの無效無害に近く留まれるが故では有りますまいか。彼の内容を秘密にして、徒らに其效能を吹聽せるが如きは、斯く進歩せる今日に容れらるゝ筈が有りません。小店茲に大に見る所あり、最も進歩せる現代醫學及び藥學上の見地から、最も的確の處方を定め、其藥名分量を公開し、純良の藥品を選び、製劑を精確にして、各種のミツワ家庭藥を發賣しました所、幸ひにして大方の御賞讃に預り、劃時代的新賣藥たるの名聲を博し得たるを感謝致します。

全國各地の名家藥舗にあり・無き時は御一報下され度

◎ミツワ石鹸本舗 東京 丸見屋商店

營業所 下谷區二長町 電話下谷(自)一〇一〇一(至)一〇一〇五 振替口座東京七一〇五〇

◎ミツワ家庭藥三十二方の内

外用藥十六種

ミツワ鼻病液	ミツワ點眼液	ミツワ齒痛液	ミツワ含嗽錠	ミツワ鎭痛藥	ミツワ蟄蟲液	ミツワ養毛液	ミツワ腋臭藥
四十錢	點眼器付 二十錢	二十錢	三十錢	五十錢	四十錢	六十錢	四十錢
鼻加答兒、鼻出血、臭鼻症	結膜充血、結膜炎、トラホーム	總て齒の痛む場合	口中並に咽喉の病	打撲傷、神經痛、レウマチス	總て蟲に螫された場合	脱毛、頭垢過多を防ぐ	腋臭、手汗、足汗

ミツワ撤布藥	ミツワ軟膏	ミツワ制痒膏	ミツワ頑癬膏	ミツワ痔座藥	ミツワ婦人座藥	ミツワリンセニン	ミツワ雪の雫
二十錢	二十錢	二十五錢	二十錢	五十錢	五十錢	洗滌器付 八十錢	五十錢
汗疹、表皮剥脱、股擦、とこずれ	表皮剥脱、擦過傷、火傷、凍瘡	皮膚瘙痒症、火傷、凍瘡、皹裂	頑癬、白癬、寄生性皮膚病	痔核、痔瘻、肛門裂傷、脱肛	白帶下、子宮病、膣炎	淋疾より起る尿道加答兒	あれ、ひゞ、さゝくれ等に効く芳香化粧料

（處方、用法、効能は詳細、各説明書に記載）

鼻病一般

處方を明記せる本邦唯一の ◎ミツワ家庭藥三十二方の内

理學博士 藥學士 小平勳氏監督製劑

◎ミツワ鼻病液

主效 鼻加答兒、鼻充血、鼻出血、肥厚性鼻炎、臭鼻症、鼻茸

即ち、之等の諸症に對して本藥は、或ひは腫脹を去り、疼痛を鎭め、或ひは出血を止め、細菌を殺し、或ひは防腐消毒し、分泌物を制限する等の卓效を現すのであります。

本藥の主要成分（鹽化アドレナリン、鹽酸コカイン、石炭酸、ペルサムメンタ水）

定價 金四十錢

小山田醫學士編家庭治療法（定價參圓）。但特 拾錢（郵券代用不苦）を添へお申込みあれば進呈致します。

（現品縮寫圖）

…棒と脱脂綿とが添えてあり、其處方は勿論、其用法、效能ともに委しく説明書に記載して有りますから、安心して用ひられ誠に重寶でございます。

6.21

北鮮旅行脚（會寧にて）　伊藤喜一

綾のやうな山々を縫ふて汽車は走りました。十幾つかの『トンネル』をくゞつてやつと嶺の頂きまでたどりついたと思ふと汽車は降り坂をまつしぐらに走ります。愉快な汽車です。そして降り切つて休憩した處が會寧です。會寧の郊外に豚の大部落があります。何百匹もの彼等の豚小舍のやうな『アパートメント』が並んでゐるのですから壯觀です。この街では豚とからすがお友達になつて自由に遊び戯れてゐます。平和な情景です。

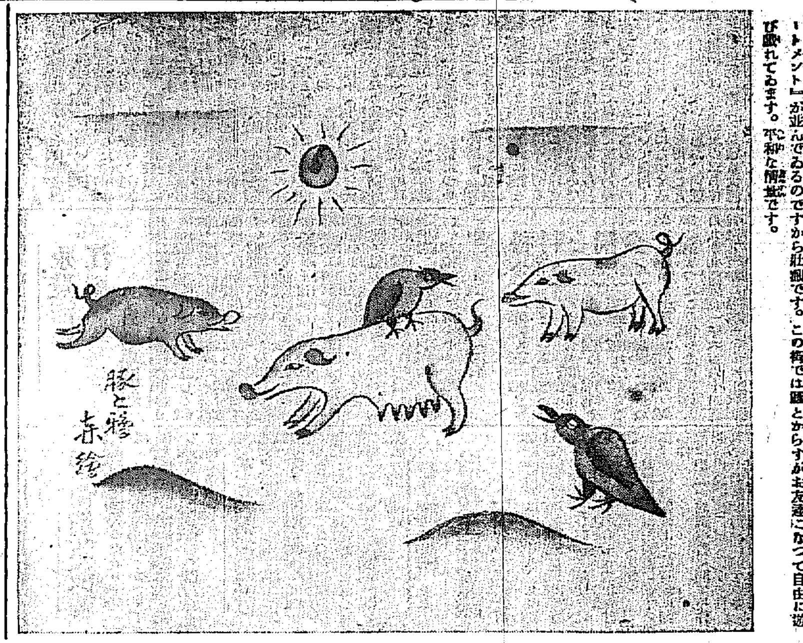

農民文學と牧歌的文藝（上）

木村毅氏談

農民文學の提唱と共に、その歷史的使命と價値とを批判されねばならないものは牧歌的文藝である。牧歌的文藝とは何ぞや？既に文學史をひもといて見ると、ある國民の藝術的形式をもちひて牧羊者の生活を表現した詩や物語りや劇をいふと書いてあり、更にもう少しそれを擴大して田園に取材した文藝をいふと書いたものもある。この意味からいつて佐藤春夫氏の『田園の憂鬱』も一種の牧歌的文藝に外ならない。」

白樺一派の貴族の息子達の理想的な良心が遊蕩的感興をして人道主義的文藝となり、耽美はそれと幾分のつながりをもつてゐた人たちのデモクラチックな、民衆への憧憬が民衆藝術論となり、それが經濟的排斥に融合されて社會主義に立脚するプロレタリヤ文藝論となつて推移は恐らく日本の田園文學の傾向の推移の上にも見られる。

ブルヂョアの子弟が農村に避難して田園の自然美に一時的慰藉をした程度のものがいはゆる田園文學で、これがリアリズムの洗禮を受けて長塚節氏の『土』式な農民文藝の誕生を見、それが更に農業的階級的意識に目ざめていちじるしく積極的な階級性を明さうとしつゝあるのが最近の農民文藝ではあるまいか。

牧歌的文藝の起源は遠くギリシアのテオクリタス？つゞいてはローマのヴァジル等が發するといはれてゐる。前者は紀元前三世紀頃の人であり、後者は紀元前七十年に生れ、紀元後十九年に死んだローマ第一の詩人である。彼の作としては有名な『エーニイド』があり、かつダンテが『神曲』における地獄煉獄の導師となつてゐるので、あまねくその名は人々に知られてゐる。」

然し、それらは實質的に牧歌的文藝としての要素を包括してゐるにはゐても、この國の文藝を獨立させたものとはいひ難い。これが獨立させたのは中世のフランスにおける一群の叙情詩である。詩の内容は大抵都の騎士が武者修行の途上、田野に羊を飼ふ美しき乙女を口說くことに生ずる戀物語りである。これが一世の流行となり、殊に十三世紀頃非常に榮え、遂に劇化した牧歌を帶ぶる文藝上の一形式となつたのである。やがて十四五世紀の頃から、いはゆるネッサンスに入つて、古典が盛に復興すると共に、ギリシア、ローマの古典中の人物が一般の興味の中によみがへつて來た。例へばデーモンとピチアスの物語りなどがそれである。」

このデーモンとピチアスの物語りは小學校の修身書にも出てゐる話で、今こゝで別の說明をするまでもなく誰にも知れ渡つてゐる物語りであるシシリアだとか、アルカデヤだとかの絶佳の風光を背景とするこれらの物語りは漸く近代的都市の形成を經つて騷音と塵埃に倦きかゝつた當時の都會人の眼前に平和、靜寂、純樸、無邪等の田園的イリュージョンを呼び起こし、彼らに抗することの出來ない魅力を與へた。これが自ら文藝に反映して來たのでこゝに翻然として牧歌的文藝全盛の時代が出現したわけである。」

宵　長野秋韻

里は流るる
淋しき宵……ものうげに
よどみたる灰色のなげきを
夢に滲く木々の骨いろ
愚き魔の足――！
もの靜なる美の夕に
灰あめる白の吐息を
靜寂に秘めたる木々の襞き
生のうめきを
あわれ寂寞の時消へ行く空に
沁み行く星のなげきを
いま眠むれる木々の夢を
一九二七、一〇、八、

ギャスパール・ルイズ（十九）

ジョセフ・コンラード作　久間學譯

家に這入る直前の、空には一片の雲もない、美しい透徹した月明の夜の、生々しい印象を思ひ浮かべたからです。私は、耳を聾することができませんでした。幼娘の頃から流外に溜壓させられてゐた私は、此國に獨特の、最も恐れられてゐる自然現象を熟知してゐなかつたのです。私は師團長の眼に恐怖の色がさッとあらはれたのを見て、これはたゞごとでないと直覺しました。途端、私はふら〳〵となりました――どう――と師團長は私につき當たつて來ました。娘は、部屋の中央でよろめいてゐるやうでした。蠟燭は、彼女の手から落ちて消えてゐます。『助けてくれ！』といふ、老婆の肺を裂く叫び聲が、私の耳を刺しました。漆喰が落ちした闇の中で、漆喰の端噴が床に崩壞する音がしました。天井がなかつたのが天惠といふのでせう。私は、中の傑に手をかけながら、頭上で屋根瓦の軋る音が止むのを聞きました。震動は過ぎ去つたのであります。

『外へ出ろ！戸の外へ！逃げろ、サンテラ、逃げろ！』と、ロプレスはうなりました。御承知かも知れませんか、われ〳〵の國では、如何なる勇者といへども、地震から受ける恐怖を、決して恥辱とはしないのであります。誰も地震になれることはありません。經驗を繰返せば繰返すほど、たゞ名狀しがたい恐怖の觀念を増すばかりであります。」

これは、私のはじめて遭遇した地震でありましたので、從つて私は、彼等の内では一番落ついてゐました。私は、屋外の轟然たる音響は、雷鳴が、その木柱と瓦壁を破壞した音だと推斷しました。次ぎの震動は家屋を覆へすかも知れません。雷鳴のやうな響きが、再び間近に迫りました。ロプレスは、戸口をさがしてゐるらしく、矢鱈に部屋の周圍をかけ廻つてゐました。彼は、恰度壁にかき登らうとしてゐるやうな騷音を立てました。私は、彼が二三の守護神の名前を唱えるのを、はつきりと耳にしました。『出ろ、出ろ、サンテラー』と、彼は再び叫びました。

この騷ぎの中に、聞こえないのはたゞ娘の聲だけでした。

『閣下、戸は何うしても開きません。私等は閉ぢ込められたに違ひありません』と、私は叫びました。彼は、私には答へずに呪ひと絶望の叫び聲を放ちました。皆さん私達の國、殊に地震の最も多い地方では、食事、睡眠、祈禱の時は勿論、トランプを圍んで坐る時でさへ、決して戸をしめ切らない人達が澤山をります。それは、時間が惜いからではなく、地震の際に戸が醉いて、そのため戸が少しも動かなくなるのを恐れるからであります。上の事が、私等の場合にもおこつたのです。私達はわなにかゝつたのです。しかも、何人からも救助を期待するわけにはいかないのです。私らの國には、地震の最中に家の中に這入つて來る馬鹿者は一人もをりません、實際、いまだ曾てそんな者はをりませんでした。たゞ一人の例外――ギャスパール、ルイズを除いては。

彼は、更に角、屋外の隱れ穴から飛びだして來て、崩壞した玄關の桁木の上にはひのぼつてゐました。來らんとする激震を豫告する物凄い大地の鳴動に混つて、私は巨人の胸からほとばしり出る『エルミニヤ！』と呼ぶ力強い聲を耳にしました。地震は上下、高低其他あらゆる差別の平等司行者であります。私は、この恐ろしい光景に驚して、必死の勇氣を鼓舞しました。『彼女はコヽにゐる』私は背後に叫びました。猛り狂つた猛獸にも似たなり聲が、私に答へました――その時、私は眼はくらみ、張りつめてゐた腕は萎えて、苦汗が雨の如く額から流れ落ちました

ルイズは、ゆり崩された玄關のおもい木柱の一本を持ち上げて、兩手でそれを槍のやうに小脇にだき込み、震動してゐる家に、破城槌の樣な猛烈な勢ひで、まつしぐらに突擊し、戸を打ちあけて、平伏してゐる私達の體を越えて、まつさかさまに部屋に飛び込んできました。師團長と私は、起上つて、通路を隙切るまでは、夢中に逃げ出しました。そこで、私達は、互ひに寄りすがりながら、婦人らしいものを兩手に抱いて、私達の方によろめきながら近づいて來る一人の男の背後で、家屋が倒壞、木柱梁に埋れるのを見ました。彼女の長い黑髮は、殆ど彼の足までも垂れ下つてゐました。彼は、彼女を盛り上つた土の上へ、叮嚀に横たへました。月光が、彼女のとぢた目を照しました。」

左入祖道句會

二日午後六時より

冠木社幹部句會同人北川左入氏は來る十一月五日京城發全鮮にわたり句行脚を決行するについては、その首途を祝ふため本社々友部主催にて同好の士相集まり左の通り俳句大會を催すことゝなつた。ふるつて來會ありたし

日時　十一月二日午後六時より
場所　神宮表參道入口集會所
會費　金二十錢

鎭海明鏡會　女子短歌會

●十月十六日開催●

コスモス咲き匂ふ鎭海高等女學校は見るからに清々しい氣分になれる。その作法室で遙に霞峰山を眺め近く市街を見下し若き女性の短歌會は開かれました。兼題は晴の互選披講の後歌想を述べ批評をなし、それより三十分間の當座作歌を試み、記念撮影をなし樂しき半日を終へ再會を期しつゝ惜しき秋を別つたのは夕陽將に西山に沈まんとする頃でありました。兼題は『晴』であつた。

四點
細雨はれし大路辿りて行く馬車の歩みも輕く夕ざりにけり　片野和子

五點
多晴の野邊に立ちいでながむればほのかに雪のむら消えにたる　越智まさ子
晴々とまづほゝ笑まん悲しみも憂も超えしかゝる心に　北川絹枝

金堤みどり吟社（賞蝶選）

秋雨は色づく柿の高さかな　翠丘
彩燭に通ふ雫や秋の雨　姚貧
秋の雨再び落葉叩きけり　鳴芳
秋の雨闇流れ來し菊畑　夏樹王
砧打つ障子濡れけり秋の雨　山水
雄はせてすがれし庭や秋の雨　賞蝶
菊一枝酒一陶や明治節　橡人
コスモスの木戸に現れて秋の雨　同人
山肌の草色焦げて秋の雨　夏樹王
ひたすらの國の慶び明治節　同人
醫のうちと菊の使や明治節　石楠子
秋雨に濡れ帆しつぼり歸る舟　銘雪
蔦紅葉嶺より霧のひきこめて　夏樹王
楓紅葉通り過ぎたる小村哉　千朗
楓頭を廻り流れし紅葉かな　鳴芳
坂下りて振り返り見る紅葉哉　賞蝶

明治節川柳會　宿題募集

一、宿題　明治大帝の御事ども雜詠五句吐
一、選者　勸田寶月氏
一、賞　柳建寺寶六、寶月三氏染筆短冊
一、締切　十一月二日
一、投句所　龍山大島町三一きぬた川柳吟社宛

主催　朝鮮川柳會　きぬた川柳吟社

聯珠實戰譜（33）

先手勝　二段　野口譽石（京城）
初段　福岡鶴石（京城）

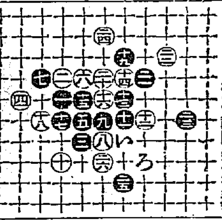

三段　八谷西海評
○廿六後いろノ四追勝本譜は右鏡桂山月○五は○六に組むを定珠とす○十は○十一に押ゆるが强し○十六珠よりの打廻はし宿を得たり

専門診療　ばい毒　りん病　よこね　かんそ　毛じらみ　ふき出物
●急性慢性淋病、睾丸炎●梅毒第一期、二期、三期●包莖整形外科●生殖器機能障害不感症●婦人花柳病科特設
▲血液尿檢査每日診察　朝九時より夜九時迄
京城黃金町一丁目　仁壽堂醫院　電話本一六六〇番

名物　リンゴ　カステラ　忠南大田　大田　中田堂

總督府及各道郡御指定
ニノミヤ式石油發動機
ニノミヤ式製粉精米兼用機
同セントリヒューガルポンプ
同バーチカルポンプ
精米麥業種機各種
製粉機各種石油發動機提供

4,5,6,8,10,15,20,馬力　在庫品豐富　（說明書呈）
地方特約店募集
京城府西界洞三一　京城鐵工所
京城驛前　京城鐵工所營業部　電話本局九四一番

高級男女事務服
本年度の新しい型を澤山取揃へました是非御用命の程を
新柄ホームス……3.60
特品朱子……3.30
上等朱子……2.80
色朱子婦人用……2.20
紋朱子同……2.70
腕カバー…….55
府内御用御持參　地方代金引換

京城長谷川町公會堂前　高野事務服部　電話本二二二六番

優等清酒

馬山・釜山　原田吟造
京城大和町　岩鶴支店　銀治酒店　本局二〇二一番
京城黃金町　大勝酒店　本局一二九九番

院長　醫學士　村上龍藏
内科　小兒科　村上病院
京城府永樂町一丁目（商品陳列館前）　電話本局　病院三六二三番　自宅三五六七番

資本金　一億五千萬圓
株式會社　安田銀行　京城支店
本店　東京市麴町區永樂町二丁目
支店　釜山　仁川　平壤　其他內地　百四十二ケ所

魚釣具　投網
朝鮮水產共進會銅牌受領
朝鮮副業共進會銀牌受領
[illegible]
京城永樂町二丁目　吉備商會　電話本局三一四番　振替京城四三一八番

内科、小兒科、外科一般
大田鐵道醫院
院長　醫學士　熊谷巖
大田鐵道官舍通　電話四五九番

豚鷄飼糧
精麥米、飼料
安價肥滿牛豚用　安價多産養鷄用
京城府古市町　電本五四二番　澤浦精米所

醫學博士　二宮亮吉
産科　婦人科　二宮病院

最上味噌醤油

朝鮮平壤　宮川商店釀造

咸北種苗組合生産種苗販賣廣告
テウセン　カラマツ
一年生　五寸上（造林用）二千萬本　三寸上（床替用）三千萬本　二寸上（床替用）二千萬本
二年生（山出シ）　尺五上（根廻リ二分五厘）七百萬本　尺上（同二分）千五百萬本　七寸上（同一分五厘）八百萬本
咸北種苗組合　事務所　羅南生駒町

ミツワ煉齒磨
みつわ・ねりはみがき

◇特に舶來品と比較御試用を冀ふ。

初めて出來た理想品との御好評を蒙つて居ります。卽ち、其味も匂ひも、又色も舌觸りも全く申分が有りませんから、例へば直ぐ玉露の茶を飲んでも、更に其微妙な味に障りが無いのです。況して其齒磨としての效果に至つては、現代口腔科學の粹を採つて、研究精製せられて居りますから、優秀無比です。

特徵　苦味が無い。味が良い。臭氣が無い。匂ひが快い。

大形チューブ入　◎ミツワ煉齒磨

◎ミツワ石鹼本舖　東京　丸見屋商店

娘殺しの犯人 漢江に投身自殺す

母に宛てた遺書一通を殘して 人道橋から飛込む

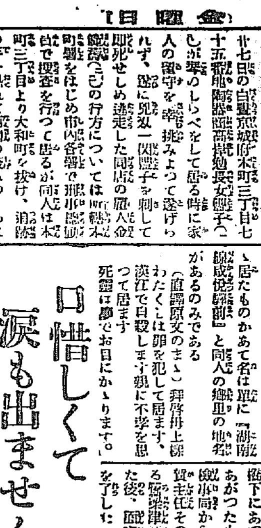

廿七日の白晝京城府本町三丁目七十五番地陶器商高岸勉長女豐子（一八）が家のしらべをして居る時に家人の留守を窺ひ挑みよつて遂げられず、遂に兇刃一閃豐子を刺して卽死せしめ逃走した同店の雇人金範壽（二〇）の行方については京城本町署をはじめ市內各署で犯人の逮捕に全力を擧げて搜査を行つて居るが同人は本町三丁目より大和町を拔け、訓鍊院の手を恐れて南山の茂みのうちに入り山傳ひに人目を忍びつゝ龍山に出で漢江人道橋まで落ちのびたが逃れおゝせぬのをさとつて、午後一時頃漢江人道橋上より投身自殺を遂げた、本町署では犯人の服ゝ居たものかあて名は單に『湖南線成悅驛前』と同人の鄕里の地名があるのみである

（原文のまゝ）拜啓井上樣
わたくしは罪を犯して居ます、漢江で自殺します親に不孝を思つて居ます
死靈は夢でお目にかゝります。

釣針にかゝり死體上る
（寫眞は自殺した金範壽）

犯人金が漢江に身を投げたのは、同江人道橋の鐵橋に折柄ペンキの塗りかへ中の職人が發見し、派出所に急報したもので橋の上には高はまの雪駄下駄と鳥打帽子があり其の中に遺書一通があつた、龍山署および永登浦署は協力し七艘の舟で搜査したが、午後六時頃人道橋下にあつた釣のおき針にふれてあがつたものである京城地方法院から松前檢事、本町署の手賀主任その他が死體のあがつてゐる鷺梁津派出所に駈つけ檢證を行つた後、龍山府事務所に引渡して假埋葬を了した

口惜しくて涙も出ません
飾られた佛壇の前で ◇…父親勉氏語る

愛娘を慘殺された高岸家は敏速な檢證ののちに金色燦然たる蓮花や經壇を持ちこみ、悲しき佛間を二階にしつらえ近親や附近の人々にまもられ、香煙の煙々と立ちのぼり、讀經の聲も悲しく、遺骸は祭壇の前に、生前このみの水蜜の供物を淨かせた、お化しをかけられてある漆黑にぬれた髮には、痛を知らずに逝つた若き乙女の一生をいたむ人たちで鬱陶してゐる、葬儀は廿九日午後四時自宅出棺黃金町六丁目本能寺で執行されるはず、同家で實父高岸勉氏は語る

一たつた一人娘です、飼犬に手を嚙まれたと云つてもこの位ひどいかまれ方はありません、私がまだ全北の光州監獄にゐた時金の父親を使つて居た事があり五年前に私は京城に來て、こゝで店を開いたのですが今から三年前に金がひよつくり私をたずねて來たので、店の仕事をさせて居たのです。金の父親は最近死亡して、實家は頗るこまつて居るので私が所持してゐる全北の田を母親に小作させてゐるなど私は他人だが、金の家のためには隨分世話をしてやりました、金はよく働いたが窃盜癖があり店の金庫から金を盜む事が度々ありました家內には性質がよくない男だから全北に歸してしまはふと云はれたのですが、折角私を頼つて來た男だから一人前にしてやりたいと今迄叱り叱りつゝ店においておいたのです私は金が娘に挑みよつたとは信じません、けふも、きつと、金が店の金でも盜んだのを娘に發見されて叱られ、叱られた口惜しまぎれに娘を殺したものと思つて居ます、娘ももう年頃で縁談の話も二三あり、內地と婚約の話合ひもして居た位です、それを目をかけてやつた雇人に全然破壞されて了つた事は口惜しくて涙も出ません、突發的な事件で私の家がこんなになるのはたまりません、私は日本土木建築會社は工事の監督に出て居り母親も用事で外出中だつたのですなんとしても、娘の怨みでも金によい事はありませんよ

全身紅に染つた娘の死體

豐子の慘死體を眞つ先に發見し附き本町署に急報したカサ屋岡田常太郎方傭ひ人崔某（三〇）は語る
時刻ははつきり判りませんが多分十一時頃だつたと思ひます主人から急須を買つて來いと申しつかりましたので何氣なく同家に這入つて「ごめん下さい」と云つて見ましたが何の答へもありませんので、不思議に思つて、店の間の次の三疊の部屋をのぞいて見たら、今しがたまで琴を彈ひてゐた皆の娘さんが、障子のきはにブツ倒れてゐるのでどうしたことかとヒョイト見たらどうでせう全身血まみれとなつてゐるではありませんか、ビツクリして屆け出た譯ですがあまり恐しくてそれ以外何にも見ませんでした

不良性を帶びた犯人金の素性
失戀の他主人にも恨を抱いて居たか

犯人金範壽は全北益山郡成悅面の里生れで、同陶器店には二三年前雇はれたものであるが、表面溫順を裝ふてゐるが、頗る不良性を帶び主人勉氏は再三注意を與へたが改悛の情が見えぬので、今年暮頃解雇するといつてゐたとの話であるなれば、或は豐子に挑んで拒絕された外に、主人に對する怨恨も含まれてゐたものともみられてゐる、なほ一方にはかゝる不良性の店員と愛娘とのみを殘して、留守にするのも不用意であるともいはれてゐる

兇刃に殪れた彼女の短き一生
豐かな家庭に生れた只一人子の美貌の娘

自家の一使用人、金範壽の兇刃にあたら十八の娘盛りをちらされて逝いた豐子の短き一生には戀はなかつたか、金は何ゆゑにかくまで慘虐な兇行を敢てしなければならなかつたか、戀の拒絕か、それとも戀の戀心か、近隣にはさまざまな噂の種がとりとめもなく囁き交されてゐるが、死人に口なく、加害者の逮捕をまつて彼の口より聽くより外にすべはなく、今の處彼女の死は一つのなぞとされてゐる、不慮の死を遂げたとはいへ彼女の一生は物質的には大いに惠まれてゐた、彼女の兩親は佐賀縣小城の生れで數年前龍山の某地に對住し多くの田地を買つて何不自由なく暮してゐたが、彼女の學校教育の都合上、京城に移つて來たもので、加害者金範壽は湖南線時代鐵道の案內者としてやとつたものを、そのまゝ京城に連て來たものである、そこで高岸家は今も湖南線に相當の田地が殘つてをり、生活上には何等の不安もなく、彼女は氣まゝな一人娘として、この京城一高女を卒業したものである、しかし彼女には數年前までは許嫁の若者があつた『どうせ嫁を取るなら早くきめて置いた方がよい』といふ兩親の考へから、中學生で父方の甥に當たる男を貰ひ受け、高等學校までやつてゐたが余り道樂するといふことで、遂にその男は離緣となつた、從つて當時幼少な彼女とはたゞ『兄さん』とばかりで夫婦のかたらひはなかつた譯である、今春第一高女を卒業した彼女は、一ケ月餘りは自宅に遊んでゐたが、五月十五日から外國學の友達と共に、黃金町六丁目の本能寺にかよつて、お針の稽古をしてゐたが、兇行前日、即ち廿六日までは平常と變りなくお寺にかよつてをり近所の素振からしても、何等思ひあたることはないと同寺では語つてゐた（寫眞は最近の豐子）

助けて呉れと微かな叫び

（高岸宅の左隣の蛇の目すしの主人は語る）
今思へば兇行のあつた頃でしたはつきり判りませんが女の小さい聲で『助けて呉れッ…』と呼ぶやうな聲がするかと思ふと、段梯子から落ちるやうな音がしますので高岸さんは柔道が上手だから多分夫婦喧嘩でもしてゐるんじやないか…位に思つても見ましたがまさか奧さんに柔道をお出しにはなるまいなどと噂してゐたがあとで判つてビックリしました

漢江々畔鷺梁津砂原に引揚られた金範壽の死體

海洋の幻想（石井漠、小浪によりて演出された劇的舞踊の一場面）

列車谷底に落つ

【ウインナ廿五日發】昨夜サラエヴオ、モスタール間の一列車がプレンツア溪谷に顚落し死者二百六十名を出したとの報がある

明治節の佳き日に 我社主催花の日會
「お花召せ」と床しき白菊の花を 名流婦人が街頭で

明治節の佳き日なる十一月三日最初の明治節當日を卜して京城全市で行ふ事になり着々とその準備は進捗してゐるが當日の花は全部純白の菊の花で畏けんなる社會事業の一環として行はれるもので當日の京城全市の人々の胸間にかざられるこの花の使命と花の日の意義とを思ふ時わが社は衷心欣快に堪へない、この事業については昨年の通り本年も府內の內鮮婦人團體が總動員して自ら街頭に立つて花を召しませの聲聲の下に働いてくれられる事になつてゐるから定めて盛大に行はれる事だらうといはれてゐる

三角地稻荷秋季大祭

龍山三角地に鎭座の龍山稻荷神社では十一月三日秋季大祭を執行するが當日は種々の余興を催すこととなり準備中

千葉縣成東中學生騷ぐ

【千葉電話】千葉縣立成東中學五年生九十名は二十六日午後六時成東町八幡社境內に會合し何事か決議し同八時に至り突如竹刀、こん棒、石塊を攜へかん聲を擧げ學校に殺到しガラス戸二千枚を打碎きて引あげた、警察は非常巡査を召集し學校は職員會議を開いた、原因は教員の排斥にある

新潟縣下に强震
道路は龜裂を生じ被害相當ある見込

【新潟電話】廿七日午前十時五十分縣下一帶に地震あり中にも中部新潟、關原地方が殊の外强震でこの邊一帶の道路は龜裂を生じ家屋器物墜落する所あり其の他被害ある模樣である但人畜には被害なき模樣である

震動三時間に亙る

【長岡電話】新潟縣三島郡關原村を中心としての廿七日の强震は牛ケ淵池底のガスが數日來少量づつ發生してゐたのが、同時に發生せしものゝ如く、關原、宮本、日吉の三ケ村は最も被害多く、道路家屋の破損百數十ケ所に達する見込みで、關原村では强震來と共に鉅響時村會を開き目下調査中午前十時四十三分から約三時間にわたつて同地一帶に震動ありしため三島郡與板町東關原、宮本、地方で與板町方面は硝子窓全部破壞し時計の振子も皆止まる小學校は午前十一時限り歸宅せしめ又關原の郵便事務局出張所も十一時より休業、三島郡一帶に亘る鐵道龜裂多數あり一時交通杜絕又長岡鐵道線路破壞汽車一時不通尙餘震頻々にして人心恟々

震源地は新潟の南方

【新潟電報】廿七日朝の强震につき新潟測候所は左の如く發表した『震源地は新潟市より六十キロ南西中越地方にて詳細尙調査中であるが最も激しかつたのは三

顚覆漁船救助

川崎汽船會社所屬興洋丸が本月二十一日浦鹽から雄基に向け航行の途中午後四時三十分頃[illegible]沖合にて激浪のため顚覆せる漁船あるを發見乘組員四名を救助したと

日蒙を馬蹄で踏破する大壯擧
大騎馬旅行の先發隊東京を出發

【東京電報】日蒙親善協會主催日蒙間三千マイル大騎馬旅行の先發隊として、東京を出發する騎手志村騎兵中尉、特派員木村辰夫兩氏の送別會は、二十六日午後五時丸ノ內ホテルに開催、協會實行委員長大島中將、今里、比佐兩代議士その他多數名士參會委員長の送別の辭に次ぎ今里、比佐兩代議士の演說ありこれに對し志村騎手は日蒙兩國旗の前に立ち吾々日蒙人五名の騎手は百餘日を費して滿蒙の野を踏斷する途中或は不慮の災厄に斃れることあるも魂は必ず兩民族の國旗を高く翳して東京に歸り兩民族の促となると堅い決心を披ひ午後八時半散會した、なほ先發隊は二十七日午後九時十五分東京驛發二十八日大阪の大每社送別會に臨み直に滿洲里に向ふ豫定である

安基成一派の間島共產黨事件
京城地方法院で正式に取調べ開始

在間島龍井村居住民安基成（三〇）外二十七名が國際共產黨と連絡をとり滿洲の赤化を計畫中わが官憲のために一網打盡に檢擧された事件は明治四十四年發せられた間島における領事官の裁判に關する法律に基づいて朝鮮に移送し、被告廿八名全部京城西大門刑務所に押送して來た事は既報の通りであるが今般正式に總督より京城覆審法院檢事長に對して裁判所管轄申請の照會あり京城覆審法院伊藤判事はこれが指定申請に基づいて廿七日安基成外廿七名に係る治安維持法違反被告事件の裁判管轄を京城地方法院とすとの決定を與へ京城地方法院檢事局に卽日送達した、これで間島共產黨事件は正式に京城地方法院檢事局で取調べを行ふ事となつた

滿洲を荒した賊の一味に求刑
原審通り五年と 京城覆審法院で

平安南道安州郡同面北門里林中虎こと林炳斗（二七）平北楚山郡楚山面堂山里こと沈鎔浩（三〇）平南順川郡同面倉里崔春鳳（二九）の三名は本年三月頃韓國革命軍を組織し、四月二十三日ハルビン市內鍛物商文之興方より軍資金として大洋五十圓を强要し五月十五日同市內飲食店白鶴行方より大洋五十圓同二十九日四十圓、五月下旬同市金永福方より四十五圓を强要した外、滿洲その他で數百圓を集めてゐたこと發覺し、日本領事館警察署の手に逮捕され、九月十三日滿洲地方法院において治安維持法違反および强盜罪により各懲役五年に處せられたが不服を申し立て京城覆審法院に控訴中、二十六日伊藤判事係、河村檢事立會にて公判開廷原審通り求刑したが判決は十一月二日

三越樓上で詩の展覽會

朝鮮が持つ詩壇の權威アツヤ詩脈協會主催の全國詩人作品展覽會は二十七日から三十日までの四日間三越樓上において開催、出品作は色紙短冊をはじめとして種々なる手藝品に詩されたものもあり朝鮮で最初の催しとて奇異の感をそゝられてゐる人もあるが作者は日本詩壇にその名を知られた正富汪洋、故平戸廉吉、多々の藝術派詩人園田正夫、多田不二、下田惟直、佐藤惣之助、加藤介春、高村光太郎、井上康文、生田春月、生田花世、百田宗治、川路柳虹、富田碎花、福田正夫、白鳥省吾等の人々が顏を揃へ協會關係では城大の佐藤清氏、內野健兒、郁子の夫婦、郡山弘史、それに丘、江口、高橋、楸木、岩田、上田の各氏が作品を出し總數百余點になつて盛んなものがある

土地一坪が驚く勿れ 五萬五千圓

【大阪電報】大阪市內目ぬきの場所は、昔から土一升金一升といはれたが、とても想像もおよばぬ高値で賣買されてゐたが、今度大阪市東區瓦町三越呉服店の南側の宅地四十一坪が、七十三萬八千圓でその持主木原忠兵衞氏から三越呉服店へ賣渡された、一坪の價格は一萬八千圓といふ驚異すれば三十六坪しかないので結局一坪五萬五千圓で一尺二寸平方が五千圓といふ驚くべき高値である

飛降りて怪我

二十七日午前八時半頃仁川洞四番地先を徵新興學校入口電車軌道において同校生徒尹鐘完（一七）は電車より飛び降り後頭部に治療三十日の傷を負ひ總督府醫院にて手當てを受けた

石井漠一行舞踊公演會 讀者優待割引券
廿九日午後七時 京城公會堂で 入場料 普通一圓 學生五十錢
京城日報社

謹告
祖父佐久間新治儀而病氣ノ處藥石無効二十七日午後三時永眠致候間生前ノ辱知諸彥ニ謹告仕候
追テ葬儀ハ來ル二十八日午後四時半大和町三丁目自宅出棺
十月二十七日 孫 佐久間新 親戚並ニ友人一同

謹告
福島縣人會幹事長佐久間新治君二十七日永眠被致候ニ付會員諸君ニ謹告致候也
十月廿七日 福島縣人會

小學校教員 師範入學 受驗準備講義錄 大日本受驗研究會 見本進呈

軍用毛布特價處分 防寒用 蒲團代用 貳枚にて金參圓（送料共） 新品にして拂下げの中古品にあらず
東京市神田區佐久間町三ノ二十一 日支被服商會 振替口座東京三八七三番

眼鏡專門 カタログ進呈 度數正確 品質優秀 亂視、處方レンズ迅速製作 眼鏡玉の覇王 プンクタールレンズ 獨逸カールツアイス プンクタールレンズ特約 米國AOCクルツクスレンズ特約 致しました 各眼科病院醫院指定調製所 本町二丁目 大學堂眼鏡店 大阪市南區 大學堂本店

前大邱覆審法院部長 辯護士 法學士 三矢正革 大邱府南山町

くすりや山岸 京城府本町一丁目 合資會社 山岸天佑堂 藥種・賣藥・工業藥・醫療器械・化粧品・卸・小賣 營業分類

醫學博士 吉田得次 小兒科 吉田醫院 診察 自午前八時至午後二時 漢江通十一番地 電話龍山四八番

淋病專門 和田醫院 京城本町署上向側入ル

京日案內 貸家 貸金 黑燒 恩給 恩給 ラヂオ 大島 賣家

孔雀 (27)

古川實作　大村安次郎畫

冷い愛 (8)

『いえ、あなたはほんとに幸福な方でございますわ。青野孔雀と申しますれば誰一人知らない者がない程人氣がおありになる方なんですもの。私どんなにうらやましいか知れません。それに比べて私なぞは一田舎醫一の妻だといふ以外誰一人知つてくれる者もございません。しかもたつた一人私を知つてゐてくれるはずの夫が、この頃では全く私なんてものを忘れてしまつて一人の女に夢中になつてるんでございますよ。それでも私は何もかも我慢してをりますが主人のことを考へますと何ともいへぬさびしいたよりない氣が致します』

美津子は悲しげにうな垂れた。

『御事情はよくはわかりませんがあなたのお心持ちは私にも分りますわ。然しねえ、奥さん。人間はみんなそれ〴〵人に知られない苦しみを持つてるものですわ。私の體驗から申しますれば

『そんなつめたい仕打ちを受ける位なら一層のこと離縁なさいと申上げたいのですが、そこが人間で、又も一つには貴女御自身の方も考へて見ませんと片手落になります。『夫が自分を忘れるやうになつたのは、夫一人に罪があるのか、それとも又私の盡くし方がどこかに足りない所があるのではないか』とねえ。貴女は御主人の仕打ちを責める前に先づ貴女御自身の上を省みる必要はございませんでせうか。一體女といふものは自分の感情に支配され勝ちで自分の落度を責める程度が寛大で相手を責める段になりますと實に嚴格で少しも容赦はありません。その結果相手方ばかり惡く見えたり思はれたりするものでございますよ。失禮ですがお見受けした所、奥さんは何に不自由なくお嬢さん育ちにお育ちなさいましたやうでございますから、かういふ際にウンとお苦しみなさいました方がよろしうございます。人間は矢張苦しみに苦しみ抜いて出來上つた人間でないと駄目でございますよ。苦しむといふことは人間に取つては一番好い事になります。苦しみ抜いた人間でないと他人の苦しみは分るものではございません』

美津子の考へてゐる事情が大低想像がついたので相手をはげます意味からして孔雀は高飛車に出た

『でも私はこれといふ落度はありませんし、又妻としてのつとめは充分に盡くしてゐると思ふのですけれど……』

自分の心持ちを少しも分つて貰へないで孔雀をうらめしく思ひながら、美津子は反抗するやうにいつた。

『貴女としますればさうおつしやるのは御尤もでせう。ですけれど私は貴女が日常どんな風にして御主人にお盡くしになつてるかそばで見る譯ではございませんから何とも申上げられませんが、少くとも貴女が『落度がない、充分盡くしてゐる』とお考へになるだけそれだけまだどこかに盡くし方が足りないのぢやないかとも思はれますわ、[illegible]てみましたら如何なさい』

『實は私今日お伺ひしましたのは貴女にお助けして頂きたいと思ひまして……』

今までのしほれてゐた美津子とは打つて變つて、きつとした態度になつていつた。

『ホホ……私が貴女をお助けする……ホホ……私のやうな者が貴女のお助けが出來ませうか……』

孔雀はさもおかしさうにして口に手を當てながら笑つた。

『どうぞ、さうおつしやらずに是非な奴だと思召してお力をかして下さいまし、お願ひでございます』

美津子は椅子から身體を乘出して孔雀の方へ迫るやうにして懇願せんばかりにした。その態度に孔雀も今は些か驚かされたと見えて、笑ふのをやめていつた。

『お助けつて私かどうすればよろしいのでございますか?』

『どうぞ、私を貴女のお弟子にして下さいまし……』いつか美津子は孔雀のにジツカリとすがりついて忍び泣きをしてゐた。

新らしい出版物

◇國際法講話　城大法文學部教授泉哲博士は今新進の名篤學者である、國際社會に於ける國際法學者である。國際交通機關の發達に伴ひその關係は益々複雜となりしおくの必要がある』といふ趣旨で編纂したものが本書である。國際公法、國際私法、國際刑法の三編に大別し、前者は十三章二十五節四十款、二者は十三章二十分ち節四十款、後者は六章十六節に分ち最も通俗に說述した良書である（定價一圓七十五錢東京松華堂書店發行）

◇肺病征服記（岩瀬又吉著）『不治の病』だと傳統的な悲しいあきらめをして年々十萬人の人々が死んで行く。著者はその大際血の洗禮を受けて十餘年その間東京日々新聞の記者として貧苦と繁忙に戰ひながらついにこの病敵を征服して今武藏野に再生の喜びに浸りつゝ同病者の迷信を打破せ

◇入學試驗問題集（昭和二年度）朝鮮各中等學校本年度入學試驗問題を集成したものであつて『世に受驗のための活きた研究資料といふべきものがあるならば本書は即ちそれである』とは編者の抱負である（京城本町通り日韓書房發行送料共八十六錢）

▲庶民金融（十月號）五十錢東京市神田區北神保町八庶民金融研究所

◇幕末斬奸錄（山下白羊著）時代は文久年間、舞臺は京都土佐の快劍客岡田以藏を主人公として勤王、佐幕兩派の大立物が演ずる勤王攘夷の大革新劇を骨子として維新の面目を如實に畫いてゐる、而も彼等は何れも卅才前後の少壯の士なるを思へば昭和新日本の青年に必ず何物かを教へる處があらう（一圓廿錢東京西府巢鴨町鴨の内觀文館）

▲輿論時代（創刊號）大阪市東成區豬飼野町三丁目其發行所▲日本魂（十一月）四十五錢東京京橋區八丁堀南紺屋町其社▲ぴーぱる島（十月）四十錢朝鮮鐵道南浦町其詩社▲新使命（九月）四十錢東京麴町内山下町全國立憲青年同志會▲小タイムス（十一號）卅錢東京麴町内幸町ジヤパン、タイムス出版部▲朝鮮消防新報（九月）十五錢京城南米倉町京城消防協會▲朝鮮之醫界（九月）卅五錢京城本町二丁目其社▲大邱商報（十月）非賣品山城國宇治田原郷田村大福關木店▲文化生活（十月）卅五錢東京本郷元町一丁目文化普及會▲圖書館月報（九月）非賣品東京麴町內町一東京市政調査會▲職業紹介公報（八月）東京麴町元衞町社會局內中央職業紹介事務局▲大分縣商品陳列所々報（六十一號）大分縣別府市大分縣商品陳列所▲農業世界（十月）四十錢東京日本橋區南石町三丁目博文館▲受驗燈（十月）四十錢東京神田小川町敬文館

きゝらん

▲日本放送協會の電池『B―四』は電氣新報の定價表に三圓六十錢とあるが〇〇商會では大きな態をして五圓五十錢で賣つてゐます放送局で何とかしてくれませんか（ラヂオフアン）▲二十五日夕刻本町郵便局前から平田百貨店を經て本町ビルに至る間で紙入れを遺失致しましたお心當たりの方はお知らせを（警察所內窪野）▲和歌山縣人會の事務所はどこにありますか（和歌山縣人A生）▲廿六日の正午頃に支那語をお教しますから府內藥町一ノ四へ（王樹宗）▲茶のかゝつた白色の大きな迷ひ犬を大切に御預かりしてゐます若し御不用でしたら頂きたいと思つてます（三坂通一八六小林）

圍碁新局（一）

先 [illegible]

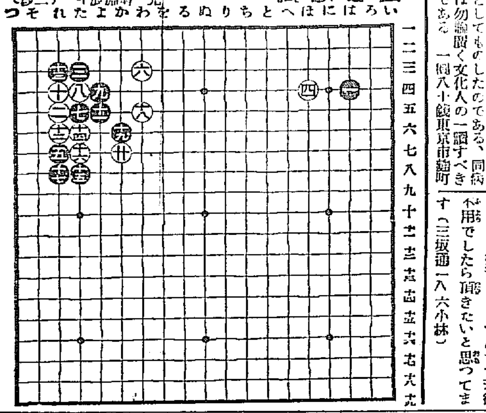

一 は四	五 れ七	九 よ四	十三 れ三	十七 れ八
二 れ五	六 わ三	十 れ四	十四 た六	十八 わ五
三 た三	七 た五	十一 よ五	十五 た八	十九 か六
四 ほ四	八 た四	十二 れ六	十六 た七	廿 か七

對局者の感想

黒七で九と突きましたら一六へ頂ける趣向です、白はどんなものですが次に一八と詰びて形を整へる筈

黒七は趣向で打つたものでせう

白六は打ちにくい手です

喜樂館

秋季週特別大興行 十月二十五日(火曜日)より
◆實寫 ユニヴアーザル週報
◆喜劇 センチユリー お家騷動 二卷 エドナ、マリアン嬢主演
日活秋季特作大時代劇 原作脚色 池永浩久 監督 池田富保
◆史劇 尊王攘夷 十七卷
日活總出演 山本嘉一、大河内傳次郎、尾上多見太郎、松本泰輔、谷崎十郎、岡田時彦、桂武男、新妻四郎、久米譲、尾上華丈、市川百之助、宮町英次郎、嵐璃松郎、尾上卯多千郎、高木永二、小泉嘉輔、中村仙之助、澤村春子、梅木梅子、酒井米子、小松川良子、小ミドリ
此の光輝ある一編を七千萬同胞に大維新詩史として捧ぐ

京龍館

廿三日より 日活直營第十週年記念特別大興行 パラマウント社映畫
喜劇 ロイド 一番槍 八卷 監督テツド・ワイルド氏 ハロルド・ロイド氏 ジヨビナ・ラルストン嬢 現代思想を盛れる映畫界
大劍戟 前後編 十三卷 日活特作 流轉 巨匠伊藤大輔 大河内傳次郎

中央館

マキノキネマ 總々二十八日より秋季超特別興行 映畫粉碎の三大映畫大公開
時代劇 無茶修業 全五卷 高木新平 新見映畫部主演
悲史 毒蛇 全七卷 ルドルフ・ヴアレンテイノ氏主演
萬花地獄 第四編 全十二卷 マキノプロダクシヨン超特作品 雑誌キング連載小說 原作吉川英治 監督中島寶三 實演片岡千恵藏 助演松浦月枝、市川小文治、山本冬郎

黄金館

帝キネ 二十七日より公開特選三大映畫 帝キネ芦屋時代劇部超特作品
情炎外道 全六卷 浸畫物語 決死の活劇 主演
腕の喜三郎 全六卷 巨星尾上紋十郎主演 俠骨 松村ねえ子 外
◎紹介割引券を出さぬ事に致して居りますが御要求に依りまして何卒御利用を願ひます

大正館

二十五日より特別大興行
秋草燈籠 八卷 比佐芳武 大島代劇 新井淳 小藤田正一
怪談 古井戸の怪
毒唇 十卷 大豆編 オールスターキャスト

美しく漆器と…
新らしき百貨の店
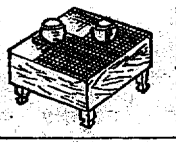
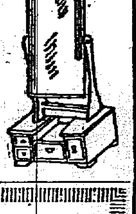
㊄ 岩本漆器店
京城本町二丁目 電話本局一一七四番

資本金五千萬圓
社長山口吉郎兵衛
本店 大阪市東區瓦町二丁目
株式會社 山口銀行
京城支店 京城府黄金町二丁目
支店 東京 大阪 名古屋 京都 神戸 岡山 福岡 御影 和歌山 秋田 外全テ四十一ヶ所

樂浪文化を參考として新案せる珍菓
平壌土産
樂浪萬壽 樂浪落雁 樂浪煎餅
平壤 下江黄金堂 (電話三〇三番)

東萊温泉場
新築 開靜 清楚 內湯設備完全
御旅館 よね井
電話二二番

京城黄金町三丁目永樂町通り
內科 眼科 小兒科
本田病院
入院隨意
院長 本田建義
京城肛門病痔疾療院
病院用電話本局二二四〇番 自宅用電話本局三二四九番 京城二三〇八番

舶來品に優る 水白粉
▲そのお化粧振は清楚
▲そのお化粧法は簡單
白色美顔水
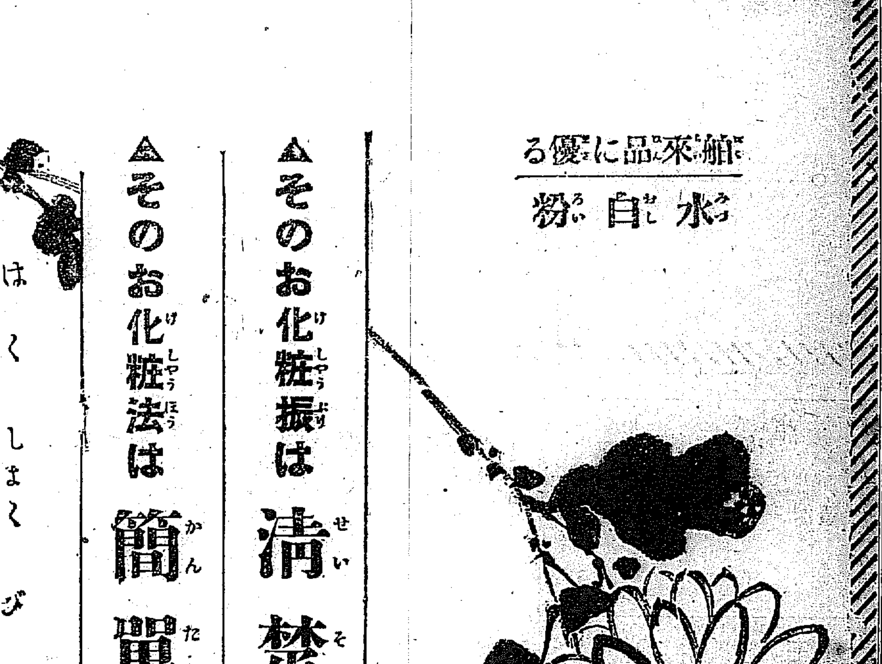
桃谷化粧品研究所別製

改良特許
新案特許第五五二八八號 第五〇八二七號 第三〇〇〇三號
ミツワ水枕
大阪 宗田商店製
改良特價 一個金三圓
改良特製ミツワ水枕の欲口は新案特許の完全したもので、而も極めて簡便に出來て居ります。そして枕の內部には隔壁を設け、氷水を入れると外側が自然凹形に成るやう製して有りますから、揺れる事無く、兩端高く中央が凹んで居るから頭を冷す效力に申分は有りません。お用ひ下さい。
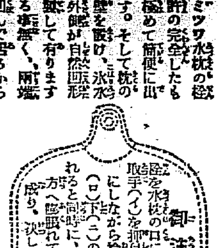
御注意 栓を水枕の口に嵌めて其取手(イ)を押付けるやうにしながら捻ると、上(ロ)下(ニ)の締金が段々締められると同時に、綢のゴム(ハ)が四方へ膨張れて水枕の口へ充分に成り、決して水は洩りません。
(現品縮寫圖)
栓口は新案特許、完全にして永久に水の漏る憂ひ無し
口が廣いから割氷が入れ易く、永く用ひて破損せず。
ミツワ石鹼本舖 丸見屋商店
10.16

院長醫學博士植村俊二
外科 植村病院
京城永樂町二丁目
電話本局三一七九・二七二二番

天下ノ絶景金剛山
金剛饅頭
京城 龜屋
松ノ實入

定期航路

仁川汽船出帆
海州線（隔日出帆）
仙掌線（隔日出帆）
延安線（隔日出帆）
舊島線（毎月十回）
唐津線（毎月九回）
瓮津線（臨時出帆）
各沿岸行汽船旅客貨物取扱 朝鮮郵船會社貨物取扱
仁川本町四丁目（電話一二番）
仁川汽船株式會社
仁川港荷揚場（電話二四〇番・一〇五八番）

森信汽船出帆
▲江華島航路▼ 毎日定期往復 江華丸 高陽、大明、喬桐
▲延安航路▼ 毎日定期往復 第三江華丸 延安、白川
▲唐津牙山航路▼ 月六回定期往復 新盛丸 唐津、牙山
各沿岸行帆船荷物取扱 仁川港前（電話一六三番）
森信汽船株式會社
出帆時日御問合せ 森信次郎

仁川發 大連直行（大連汽船株式會社）
鎭海丸 十一月八日未明
大成丸 十月二十五日未明
長成丸 十一月廿二日未明
裏日本北海道樺太行
鎭南浦發
鎭海丸 十一月十二日午後
大成丸 十一月二十九日午後
長成丸 十一月廿六日午後
仁川發
鎭海丸 十一月十四日午後
大成丸 十一月三十一日午後
長成丸 十一月廿八日午後
○各汽船共總噸數二千噸以上の優秀船にて無線電信裝置を有す

嶋谷汽船仁川出帆
群山、木浦、釜山、大連、仁川、舞鶴、函館、小樽、敦賀、伏木、新潟（臨時）

仁川汽船出帆
△印は船客御斷り申候
伏見丸 群山、木浦 十月二十八日 阪神
秀吉丸 群山、木浦、尾ノ道 十一月一日 阪神
神代丸 群山、木浦 十一月五日 阪神
赤城丸 群山、木浦、尾ノ道 十一月八日 阪神
群山丸 群山、木浦、尾ノ道 十一月 日 阪神
尼ケ崎汽船取扱店 高杉回漕部 仁川海岸町（電話五九番）

大阪商船株式會社
關門神戸大阪行（群山木浦經由）
神安丸 十月廿六日
蘇州丸 十一月三日
十四小野丸 十一月廿七日
山東丸 十一月三十日
名古屋清水東京行
加賀丸 十月廿五日
大連行
大智丸 十月廿八日前九時
長崎、鹿兒島、三角行
大智丸 十一月三日正午
濟津、雄基行
南丸 十月廿五日後五時
元山出帆
釜山、門司、宇品、神戸、大阪行
中丸 十月廿五日後二時
濟津行連絡御便利
京城驛午前御乘車、元山御乘船
朝鮮濟津宿ニ付京城ヨリ一泊
內地各港出帆主要航路
歐洲行毎月一回、南米行毎月一回、濠洲行毎月一回、北米行毎月二回、南洋行毎月一回、臺灣行毎月二回、甲谷陀行毎月一回
大阪商船株式會社仁川支店 電話二一〇、二一一番
京城代理店 朝鮮運送株式會社支店 電話二〇七、一五九七番
馬山仲次 仁川本町一 電話四二
仁川荷揚 仁川港町六 電話七二番、一四三

朝鮮汽船出帆廣告（扱店釜山回漕店）
釜山出帆
統營行 各港寄港 毎日前十一時
麗水行 各港寄港 毎日後一時
木浦行 各港寄港 隔日後一時
馬山行 各港寄港 毎日前 九時
統營行（急行）毎日夜半
方魚津行 各港寄港 毎日前十一時
木浦發（扱店吉田回漕店）
釜山行 各港寄港 隔日後十時
朝鮮郵船株式會社
電話本局四一九五、四一九六番 四一八四番
釜山支店 大倉町 電話長一二四番
元山支店 海岸通 電話長三五一番
仁川出張所 海岸町 電話一〇番
京城代理店 內國通運 電話本一七九、三一一〇番

朝鮮郵船定期航路
博多航路 景福丸 西鮮各港經由
○仁川出帆（代理店內國通運支店）
十月三十日
京城行 天安丸 一月八日
大阪行 慶州丸 十一月九日
長崎行 昌州丸 十一月四日
鹿兒島行 昌原丸 一月二日
新義州行 興州丸 十一月二日
木浦行 昌慶丸 十一月一日
濟州行 宗丸（各日）
鎭南浦行 盛京丸 十一月二日
大連經由 安寧丸 一月三日
釜山上海行 平安丸 一月一七日
大連行 盛京丸 一月八日
○木浦出帆（代理店山野回漕店）
京城行 天安丸 一月一〇日
大阪行 漢江丸 一〇月二九日
濟州島行 海州丸 一月二日
多島海行 興丸 一月一日
仁川行 昌原丸 一月六日
新義州行 興州丸 一〇月三〇日
○釜山出帆（取扱店大池回漕部）
西鮮北支 京畿丸 一〇月三〇日
北鮮經由大阪 咸鏡丸 一〇月三〇日
北鮮經由大阪 清津丸 一〇月三〇日
長崎三角 鹿兒島行 盛京丸 一月一七日
新義州行 興州丸 一〇月二九日
北鮮行 榮江丸 一〇月三一日
浦塩行 釜山丸 一〇月二九日
上海行 平安丸 一月四日
群島行 鏡城丸 一月三日
江原道行 新義州丸 一月一日
濟州島行 鏡城丸 一月一日
宇品經由大阪行 神丸 一月七日
元山經由清津 立神丸 一〇月三〇日
○元山出帆（代理店內國通運支店）
大阪行 釜山丸 一月一〇日
沿岸經由 春川丸 一月四日
江原道行 忠清丸 一〇月二九日
群島經由 白頭山丸 一月五日
城津行 平壤丸 一〇月二九日
淸津行 光濟丸 一月四日
城津寄港 咸江丸 一月三日
雄基行 咸江丸 一月三日
西海岸行 釜山丸 一〇月三一日
濟津直行 神丸 一月五日
日本郵船出帆
歐州行 箱根丸 門司十月廿九日
桑港行 大洋丸 橫濱十月廿九日
濠州行 三島丸 神戸十一月十六日 橫濱十一月十八日